



CONSIGLIO REGIONALE DELLA SARDEGNA
QUINDICESIMA LEGISLATURA

Cagliari,

PROT. /S.C.

ALL'ONOREVOLE PRESIDENTE
DELLA SECONDA COMMISSIONE
S E D E

OGGETTO: *Giunta regionale (Sull'attività degli Enti regionali per il diritto allo studio universitario. Anno 2017. L.R. 15 maggio 1995, n:14, articolo 2 e L.R. 23 agosto 1995, n. 20, articolo 30". (Rel. 9/XV)*

L'atto in oggetto è trasmesso per competenza alla Commissione
presieduta dalla S.V. Onorevole.

IL PRESIDENTE

Giampaolo Ganas
Giampaolo Ganas



REGIONE AUTONOMA DE SARDIGNA
REGIONE AUTONOMA DELLA SARDEGNA

PRESIDENZA
PRESIDENZA

Prot. N. 16057 del 27/08/2018

Il Presidente

- > Al Presidente del Consiglio Regionale
- > e p.c. All'Assessore della Pubblica Istruzione, Beni Culturali, Informazione, Spettacolo e Sport

Oggetto: Relazione sull'attività degli Enti regionali per il diritto allo studio universitario. Anno 2017. L.R. 15 maggio 1995, n. 14 , articolo 2 e L.R. 23 agosto 1995, n. 20, articolo 30.

Si ritrasmette in allegato, ai sensi dell'articolo 2, comma 3, della legge regionale 15 maggio 1995, n. 14, la deliberazione n. 39/19, relativa all'argomento in oggetto, adottata dalla Giunta regionale nella seduta del 31 luglio 2018.

Il Presidente
Francesco Pigliaru

SC + 2a Comm.
LM
Resp. Segreteria di Giunta

L. Veramessa



Siglato da: LOREDANA VERAMESSA

Registro: CRS , Prot.: 008335 del: 03/09/2018

Prot. N. 16057 del 27/08/2018

Firmato digitalmente da

**FRANCESCO
PIGLIARU**



REGIONE AUTÓNOMA DE SARDIGNA
REGIONE AUTONOMA DELLA SARDEGNA

Presenze seduta Giunta Regionale del 31 luglio 2018

Presidente: in assenza del Presidente Francesco Pigliaru, il Vicepresidente Raffaele Paci.

Sono presenti gli assessori:

Affari generali, personale e riforma della regione	Filippo Spanu
Programmazione, bilancio, credito e assetto del territorio	Raffaele Paci
Enti locali, finanze ed urbanistica	Cristiano Erriu
Difesa dell'ambiente	Donatella Emma Ignazia Spano
Agricoltura e riforma agro-pastorale	Pier Luigi Caria
Turismo, artigianato e commercio	Barbara Argiolas
Lavori pubblici	Edoardo Balzarini
Industria	Maria Grazia Piras
Lavoro, formazione Professionale, cooperazione e sicurezza sociale	Virginia Mura
Pubblica istruzione, beni culturali, informazione, spettacolo e sport	Giuseppe Dessena
Igiene e sanità e assistenza sociale	Luigi Benedetto Arru
Trasporti	Carlo Careddu
Assiste il Direttore Generale	Alessandro De Martini

Si assentano:



REGIONE AUTÒNOMA DE SARDIGNA
REGIONE AUTONOMA DELLA SARDEGNA

L'Assessore Donatella Emma Ignazia Spano dalla deliberazione n. 1 alla deliberazione n. 25

L'Assessore Pier Luigi Caria dalla deliberazione n. 1 alla deliberazione n. 23

L'Assessore Luigi Benedetto Arru dalla deliberazione n. 1 alla deliberazione n. 18



REGIONE AUTÓNOMA DE SARDIGNA
REGIONE AUTONOMA DELLA SARDEGNA

DELIBERAZIONE N. 39/19 DEL 31.07.2018

Oggetto: **Relazione sull'attività degli Enti regionali per il diritto allo studio universitario. Anno 2017. L.R. 15 maggio 1995, n. 14 , articolo 2 e L.R. 23 agosto 1995, n. 20, articolo 30.**

L'Assessore della Pubblica Istruzione, Beni Culturali, Informazione, Spettacolo e Sport ricorda che la legge regionale 15 maggio 1995, n. 14, disciplina l'attività di indirizzo, controllo, vigilanza e tutela sugli enti regionali elencati nella tabella allegata alla medesima legge (tabella A), tra i quali rientrano gli Enti regionali per il diritto allo studio universitario di Cagliari e di Sassari.

Nell'ambito dei poteri di indirizzo e controllo disciplinati dalla legge regionale 15 maggio 1995, n. 14, l'Assessore richiama l'attenzione, in particolare, sul contenuto dell'articolo 2 della legge, in base al quale gli Assessorati regionali competenti per materia verificano la conformità dell'attività degli enti alle direttive impartite dalla Giunta regionale, valutando la congruità dei risultati raggiunti, in termini di efficacia, efficienza ed economicità, e ne riferiscono alla Giunta. Dei risultati delle verifiche e delle conseguenti misure eventualmente adottate si dà conto in una documentata relazione sull'attività degli enti, che la Giunta trasmette al Consiglio regionale e nella quale sono evidenziate le direttive impartite, i programmi operativi definiti, i risultati raggiunti e l'andamento economico- finanziario della gestione.

A tale proposito, l'Assessore della Pubblica Istruzione, Beni Culturali, Informazione, Spettacolo e Sport illustra l'allegata relazione sull'attività svolta dagli Enti regionali per il diritto allo studio universitario di Cagliari e di Sassari nell'anno 2017, predisposta sulla base delle relazioni trasmesse dagli E.R.S.U.; l'Assessore, inoltre, sottolinea che, oltre all'allegata Relazione sull'attività degli E.R.S.U., al fine di una migliore comprensione delle attività svolta dagli stessi, è opportuno prendere atto delle informazioni e analisi contenute nella relazioni presentate dai due Enti regionali per il diritto allo studio universitario, che pertanto si allegano alla presente deliberazione.

Quanto sopra premesso, l'Assessore propone alla Giunta regionale di prendere atto dell'allegata Relazione sull'attività svolta nell'anno 2017 dagli E.R.S.U. di Cagliari e di Sassari e delle relazioni presentate dai due Enti regionali per il diritto allo studio universitario e di trasmetterle al Consiglio regionale ai sensi dell'articolo 2, comma 3, della legge regionale n. 14 del 1995.



REGIONE AUTONOMA DE SARDIGNA
REGIONE AUTONOMA DELLA SARDEGNA

DELIBERAZIONE N. 39/19
DEL 31.07.2018

La Giunta regionale, udita la proposta dell'Assessore della Pubblica Istruzione, Beni Culturali, Informazione, Spettacolo e Sport, constatato che il Direttore generale della Pubblica Istruzione ha espresso il parere favorevole di legittimità sulla proposta in esame

DELIBERA

- di prendere atto della Relazione sull'attività svolta nell'anno 2017 dagli E.R.S.U. di Cagliari e di Sassari e delle relazioni presentate dai due Enti regionali per il diritto allo studio universitario, allegate alla presente deliberazione per farne parte integrante;
- di trasmettere le relazioni di cui al punto precedente al Consiglio regionale, ai sensi dell'articolo 2, comma 3, della legge regionale 15 maggio 1995, n. 14.

Letto, confermato e sottoscritto.

Il Direttore Generale

Alessandro De Martini

Il Vicepresidente

Raffaele Paci



ENTE REGIONALE PRO SU DERETU A S'ISTUDIU UNIVERSITARIU DE CASTEDDU
ENTE REGIONALE PER IL DIRITTO ALLO STUDIO UNIVERSITARIO DI CAGLIARI



REGIONE AUTONOMA
DE SARDIGNA
REGIONE AUTONOMA
DELLA SARDEGNA

RELAZIONE ANNUALE ATTIVITA' 2017

Premessa

L'Ersu di Cagliari, istituito con Legge Regionale 14/9/1987 n.37, "Norme per la attuazione del diritto allo studio nelle università della Sardegna", è un Ente strumentale della Regione Autonoma della Sardegna, dotato di personalità giuridica di diritto pubblico, di autonomia amministrativa, contabile e gestionale, e di proprio personale.

Ai sensi di quanto disposto dalla Costituzione (artt. 3 e 34), riveste il compito istituzionale di erogare e promuovere interventi e servizi per il diritto allo studio agli studenti iscritti all'Università degli Studi di Cagliari ed agli istituti di grado universitario attivi nella città metropolitana di Cagliari.

Gli interventi e i servizi non destinati alla generalità degli studenti, quali borse di studio, posto alloggio, contributi alloggio, fitto casa, sussidi straordinari, etc. sono attribuiti per concorso mediante procedure di selezione dei beneficiari in base ai criteri di merito e di reddito. Gli altri interventi, quali servizio di ristorazione contributi per attività culturali e sportive, servizio di assistenza sanitaria, ed altri servizi di tipo collettivo, etc. sono destinati alla generalità degli studenti.

A seguito dell'approvazione del D.Lgs. 68/2012, "Revisione della normativa di principio in materia di diritto allo studio e valorizzazione dei collegi universitari legalmente riconosciuti, in attuazione della delega prevista dall'articolo 5, comma 1, lettere a) secondo periodo, e d) della legge 30 dicembre 2010, n. 240, e secondo i principi e i criteri direttivi stabiliti al comma 3, lettera f), e al comma 6", è stato introdotto un percorso di revisione complessiva sugli strumenti per l'attuazione del diritto allo studio, con l'introduzione dei LEP (livelli essenziali delle prestazioni).

Tuttavia, allo stato attuale, nelle more dell'emanazione del decreto previsto dall'art. 7 del citato D.Lgs. 68/2012 continuano ad applicarsi le disposizioni relative ai requisiti di merito e di condizione economica previste dal DPCM 9 aprile 2001.

Il sistema integrato di strumenti e servizi in favore degli studenti universitari ha l'obiettivo di rimuovere gli ostacoli di ordine economico e sociale, promuovere l'accesso e facilitare la frequenza dei corsi universitari e/o di grado universitario, al fine di agevolare nel loro insieme le esperienze quotidiane dello studente e facilitare il raggiungimento dei più alti gradi degli studi e del successo formativo.

Lo standard qualitativo e quantitativo valutato positivamente dalla Giunta regionale con deliberazione n. 40/13 del 01/09/2017, è stato mantenuto anche nel corso dell'esercizio 2017, in virtù della programmazione economica finanziaria prevista dal Consiglio di Amministrazione per il medesimo anno 2017, caratterizzato dagli avvicendamenti per quanto concerne gli organi di direzione politica e di direzione amministrativa.

L'attuale Consiglio di Amministrazione dell'Ersu, insediatosi il 12 settembre 2017, ha infatti preso atto della disponibilità e della ripartizione delle risorse disponibili, con l'obiettivo di mantenere, implementare e migliorare i servizi, gli interventi e le facilitazioni per il diritto allo studio universitario, nell'ambito degli indirizzi della Regione sarda e dei contributi assegnati.

Gli organi dell'Ente sono il Presidente, il Consiglio di Amministrazione ed il Collegio dei Revisori dei Conti.



ENTE REGIONALE PRO SU DERETU A S'ISTUDIU UNIVERSITARIU DE CASTEDDU
ENTE REGIONALE PER IL DIRITTO ALLO STUDIO UNIVERSITARIO DI CAGLIARI



REGIONE AUTONOMA
DE SARDIGNA
REGIONE AUTONOMA
DELLA SARDEGNA

Il **Presidente** ha la rappresentanza legale dell'Ente, convoca e presiede il Consiglio di Amministrazione, firma gli atti ed i documenti connessi alla funzione. Nei casi di necessità ed urgenza e qualora non sia possibile convocare il Consiglio, adotta – sentito il Direttore Generale – i provvedimenti di competenza del Consiglio stesso, ad eccezione degli atti a contenuto generale, sottoponendoli a ratifica in occasione della prima seduta consiliare. Dal 12 settembre 2017 il Presidente dell'Ente è l'ing. Gian Michele Camoglio (DPGR n. 79 del 12/9/2017).

Il **Consiglio di Amministrazione** è composto, oltre che dal Presidente, da due rappresentanti della Regione Sardegna eletti dal Consiglio Regionale, da un rappresentante dell'Università, eletto dal corpo docente e dai ricercatori e dai rappresentanti degli studenti, che sia in corso di laurea all'atto dell'elezione, eletto dagli studenti medesimi. Esercita le funzioni di indirizzo politico – amministrativo, definendo gli obiettivi da conseguire ed i programmi da attuare da parte dell'Amministrazione ed adottando gli altri atti rientranti nello svolgimento di tali funzioni, e verifica la rispondenza dei risultati dell'attività amministrativa e della gestione agli indirizzi impartiti. Il Consiglio di Amministrazione, così costituito, dura in carica fino all'entrata in vigore della legge regionale di razionalizzazione degli Enti erogatori dei servizi per il diritto allo studio universitario prevista dal comma 269 dell'art. 1 della legge 11 dicembre 2016 n. 232, e, comunque, non oltre tre anni dalla data del decreto del Presidente Della Regione Sardegna n. 79 del 12/9/2017.

Il **Collegio dei Revisori dei Conti** è composto da tre membri eletti dal Consiglio Regionale fra gli iscritti nel registro dei revisori contabili di cui al decreto legislativo 27 gennaio 1992, n. 88, attualmente composto dai Dottori Tonino Chironi (Presidente) Erika Puggioni ed Enrico Antonio Sedda (DPGR n. 138 del 17 dicembre 2015). Il Collegio verifica i bilanci preventivi ed i rendiconti della gestione, predisponendo altresì le relazioni illustrative, controlla la gestione economica e finanziaria dell'Ente, presenta annualmente alla Giunta Regionale una relazione illustrativa sull'andamento della gestione dell'Ente. Il Presidente del Collegio o un revisore suo delegato, ha la facoltà di assistere alle riunioni del Consiglio di Amministrazione.

ORGANIZZAZIONE

L'Ente è organizzato in una Direzione generale e tre Servizi. Alla Direzione Generale ed ai Servizi sono preposti dirigenti.

Ai sensi dell'art. 1, comma 7, della L. n. 190 del 2012 il Direttore Generale, Dott.ssa Michela Mancuso, con deliberazione del CdA n. 52 del 15 ottobre 2013, è stato nominato Responsabile della trasparenza e per la prevenzione della corruzione. Tale nomina è stata confermata con deliberazione del Consiglio di Amministrazione n. 17 del 28 luglio 2016, a seguito del Decreto del Presidente della Regione n. 40 dell'11.7.2016 di rinnovo dell'incarico di direzione generale dal 1° luglio 2016 per la durata di quindici mesi. Il termine di cessazione è stato di seguito anticipato per collocamento in quiescenza dal 1° luglio 2017.

Con DPGR n. 102 del 10/11/2017 sono state conferite al dott. Giulio Capobianco, per la durata di tre anni e sei mesi, le funzioni di Direttore Generale dell'Ente.

Il Responsabile della prevenzione della corruzione ha predisposto la proposta di aggiornamento del Piano Triennale per la Prevenzione della Corruzione – con allegato piano triennale per la trasparenza - nei termini previsti dalla vigente normativa.

Il primo aggiornamento del PTPC dell'Ente per il triennio 2015-2017 è stato approvato con Deliberazione del Consiglio di Amministrazione n.1 del 29 gennaio 2015.



ENTE REGIONALE PRO SU DERETU A S'ISTUDIU UNIVERSITARIU DE CASTEDDU
ENTE REGIONALE PER IL DIRITTO ALLO STUDIO UNIVERSITARIO DI CAGLIARI



REGIONE AUTONOMA
DE SARDIGNA
REGIONE AUTONOMA
DELLA SARDEGNA

Il secondo aggiornamento del PTPC dell'Ente per il triennio 2016-2018 è stato approvato con Deliberazione del Consiglio di Amministrazione n.1 del 28 gennaio 2016.

Il terzo aggiornamento del PTPC dell'Ente per il triennio 2017-2019 è stato approvato con Deliberazione del Consiglio di Amministrazione n.3 del 26 gennaio 2017.

Con l'aggiornamento 2017-2019, anche tenendo conto dell'andamento dei controlli e dell'Aggiornamento 2017 al Piano Nazionale Anticorruzione adottato dall'A.N.A.C., sono state rimodulate alcune misure e azioni per il trattamento del rischio individuato per alcuni processi organizzativi ed in particolare per quelli dell'area Affidamento Lavori, Servizi e Forniture.

Con il coinvolgimento dei dirigenti/responsabili di servizio competenti per area, sono state individuate le azioni idonee a neutralizzare o mitigare il livello di rischio-corruzione connesso ai processi amministrativi posti in essere dall'Ente.

La pubblicazione delle informazioni relative ai procedimenti amministrativi nel sito internet dell'Ente è stata ritenuta il metodo fondamentale per il controllo, da parte del cittadino e/o utente, delle decisioni nelle materie a rischio di corruzione disciplinate dal piano. L'ERSU ha comunicato, tramite il sito istituzionale: il responsabile del procedimento, il termine di durata dei procedimenti, l'e-mail e il sito internet nel quale sono resi pubblici i dati più rilevanti riguardanti i procedimenti amministrativi delle loro attività e in particolare quelle indicate nella tabella di cui al paragrafo "I settori e le attività particolarmente esposti alla corruzione", permettendo di conoscere e verificare gli aspetti tecnici dell'intervento e quelli amministrativi del procedimento.

Il trattamento del rischio è stato completato con apposite azioni di monitoraggio ossia la verifica dell'efficacia dei sistemi di prevenzione adottati: essa è stata attuata dai medesimi soggetti che partecipano all'interno del processo di gestione del rischio.

I Servizi sono articolati in ulteriori unità organizzative di livello inferiore, denominate Uffici.

Nel corso dell'esercizio 2017, su quattro posizioni dirigenziali, tre risultavano coperte da dirigenti (Direzione Generale, Direzione del Servizio Amministrativo, Direzione del Servizio Gestione Mense e Alloggi), mentre risultava scoperta la Direzione del Servizio Diritto allo Studio e Culturale, retta ad interim ai sensi dell'art. 30 della L.R. N.31/98.

La carenza di figure dirigenziali (25%) ha condizionato l'attività gestionale dell'Ente, imponendo gravosi compiti di direzione - e connesse responsabilità - ai dirigenti presenti che si sono accollati l'onere di dirigere e coordinare la struttura amministrativa (All. 2).

Analogamente, anche la carenza di personale non dirigente ha pesato gravemente sull'operatività della struttura amministrativa ed il collocamento in quiescenza di diversi dipendenti, sommato all'impossibilità di assicurare il turn-over, ha determinato la necessità di confermare e incrementare le assegnazioni temporanee di personale proveniente da altre Amministrazioni (comandi), di prorogare il contratto a tempo determinato stipulato nell'ambito del programma Master & Back per la temporanea copertura delle vacanze di organico e le collaborazioni avviate per far fronte ai nuovi compiti relativi all'utilizzo dei fondi FAS e delle risorse provenienti dal POR FSE 2014-2020.

Appare utile, in proposito, segnalare le grandi difficoltà connesse al reperimento di personale dotato delle necessarie competenze tecnico-specialistiche che abbia interesse ad essere assegnato a questo Ente,



ENTE REGIONALE PRO SU DERETU A S'ISTUDIU UNIVERSITARIU DE CASTEDDU
ENTE REGIONALE PER IL DIRITTO ALLO STUDIO UNIVERSITARIO DI CAGLIARI



REGIONE AUTONOMA
DE SARDIGNA
REGIONE AUTONOMA
DELLA SARDEGNA

nonché quelle di acquisire il necessario nulla osta per il personale da acquisire in assegnazione temporanea da altre amministrazioni pubbliche.

Ciononostante, con grande senso di responsabilità ed abnegazione del personale dell'Ente, si è comunque riusciti ad assicurare lo svolgimento di tutte le attività istituzionali con risultati più che soddisfacenti e nel rispetto dei tempi previsti per la conclusione dei procedimenti.

Il seguente organigramma rappresenta graficamente la situazione organizzativa dell'Ente alla data del 31 dicembre 2017

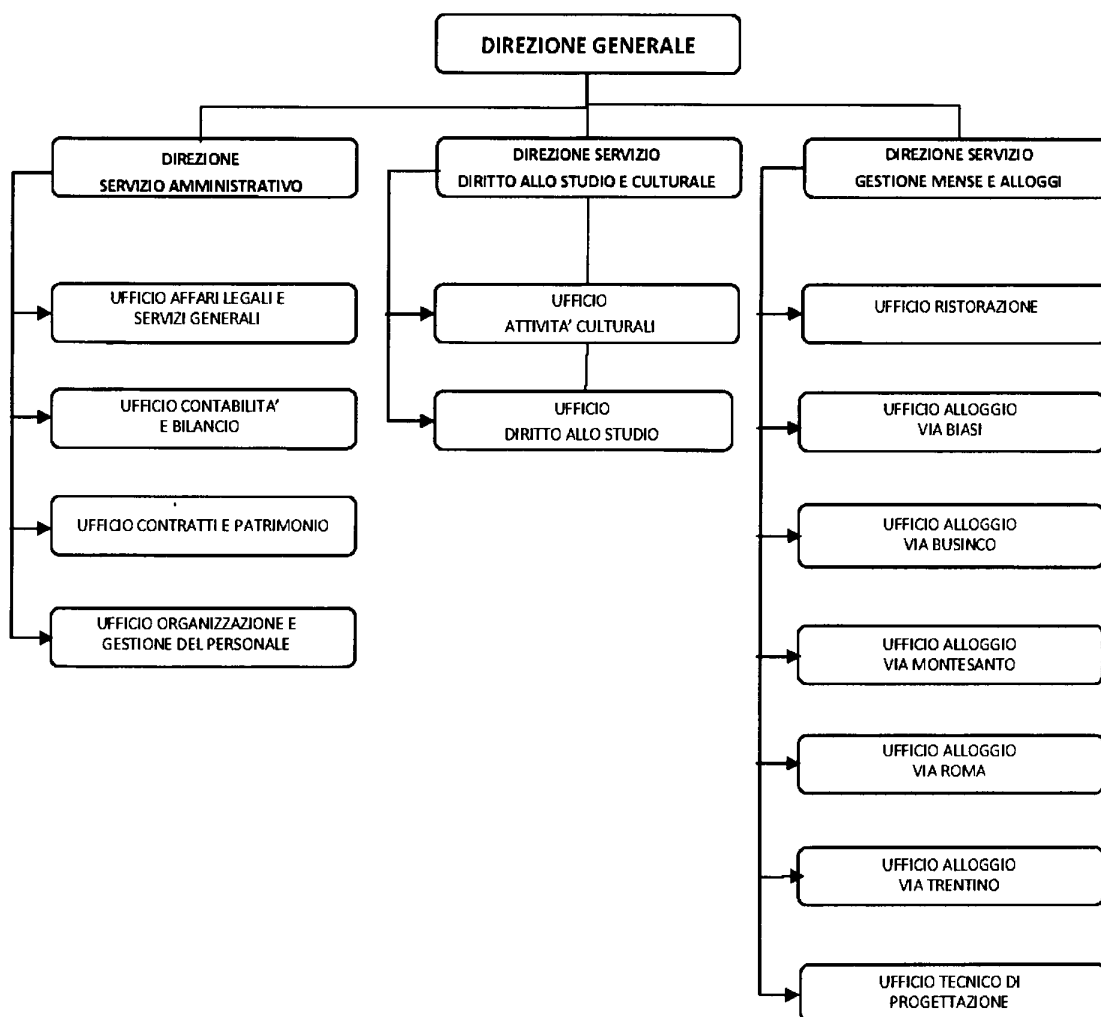



ENTE REGIONALE PRO SU DERETU A S'ISTUDIU UNIVERSITARIU DE CASTEDDU
ENTE REGIONALE PER IL DIRITTO ALLO STUDIO UNIVERSITARIO DI CAGLIARI



REGIONE AUTONOMA
DE SARDIGNA
REGIONE AUTONOMA
DELLA SARDEGNA

OBIETTIVI STRATEGICI DELL'ORGANO DI DIREZIONE POLITICA

Con deliberazione n. 6 del 2 marzo 2017 – di individuazione degli obiettivi strategici per l'esercizio 2017 - e nella Relazione di accompagnamento al Bilancio di previsione 2017 e pluriennale 2017-2019 (approvato con deliberazione n. 14 del 27 aprile 2017), il Consiglio di Amministrazione ha individuato gli obiettivi strategici per l'Ente, che derivano dalle strategie esposte nel Piano Regionale di Sviluppo 2014-2019 (PRS), approvato dalla Giunta Regionale con deliberazione N. 41/3 del 21.10.2014. All'interno del PRS, infatti, si possono individuare interventi strategici che richiamano chiaramente le attività svolte da un ente per il diritto allo studio universitario, in alcuni casi precisamente focalizzate sull'aspetto della formazione superiore. Tra quelli individuati, il più coerente è sicuramente il progetto 1.2 - *"Università accogliente, aperta e integrata"* (Strategia 1-Investire sulle persone). Ma anche altri progetti, contenuti in altre strategie, ancorché più generali, prevedono azioni che investono il ruolo dell'ERSU: quelli presenti nella Strategia 3-*"Una società inclusiva"* e nella Strategia 6-*"Istituzioni di alta qualità"*.

Gli obiettivi indicati negli atti citati sono perseguibili solo in base alla certezze delle risorse economiche a disposizione dell'Ente: ovviamente l'entità delle risorse umane e finanziarie a disposizione dell'Ente è stata questione dirimente per definire obiettivi e progetti conseguibili nell'anno in esame.

Gli obiettivi strategici individuati per l'anno 2017, all'interno dell'obiettivo primario definito **"miglioramento della qualità di servizi"** (sia quelli offerti alla generalità degli studenti sia quelli erogati per concorso), sono i seguenti:

1. **Qualità dell'erogazione dei servizi:** semplificazione delle procedure con cui gli studenti accedono ai servizi, ivi compresa la progressiva de-materializzazione dei sistemi di pagamento.
2. **Riorganizzazione della struttura amministrativa:** verificando le modalità per incrementare sempre più l'efficienza, anche attraverso la formazione dei dipendenti in particolare, ma non solo, nei processi di accoglienza e gestione delle strutture residenziali.
3. **Qualità delle mense universitarie:** innalzamento del livello qualitativo delle mense, in particolare individuando soluzioni che permettano agli studenti un accesso al servizio meno problematico anche verificando la fattibilità di interventi sulla struttura stessa dei locali.
4. **Qualità delle strutture residenziali:** il miglioramento qualitativo riguarda certamente il rispetto degli standard di "abitabilità" e "sicurezza" delle strutture, ai quali va ovviamente data la priorità, ma anche la presenza di servizi e la fruibilità completa degli spazi comuni dedicati alla socializzazione e di quelli adibiti allo studio.
5. **Razionalizzazione degli spazi disponibili** da volgere anche ad un uso più massiccio degli studenti (ad es.: studio sulla fattibilità del pieno utilizzo della parte uffici della mensa di Via Premuda, destinandolo a sale studio, luoghi di aggregazione anche per le associazioni culturali studentesche, ecc.).

ATTIVITÀ CONTABILE

L'anno 2017 è stato caratterizzato dal proseguimento del processo di adeguamento procedurale e organizzativo, conseguente al recepimento delle disposizioni in materia di armonizzazione dei sistemi contabili e degli schemi di bilancio previste dal decreto legislativo 23 giugno 2011, n. 118 e successive modifiche e integrazioni.



ENTE REGIONALE PRO SU DERETU A S'ISTUDIU UNIVERSITARIU DE CASTEDDU
ENTE REGIONALE PER IL DIRITTO ALLO STUDIO UNIVERSITARIO DI CAGLIARI



REGIONE AUTONOMA
DE SARDIGNA
REGIONE AUTONOMA
DELLA SARDEGNA

I principi sull'armonizzazione contabile sono stati adottati nell'ordinamento della regione Sardegna con la L.R. n. 5 del 2015, "Disposizioni per la formazione del bilancio annuale e pluriennale della Regione", la quale, all'art. 2, prevede che a decorrere dal 1° gennaio 2015, nelle more del riordino della normativa regionale in materia di programmazione, bilancio e contabilità, le disposizioni di cui al D.Lgs. 118/2011, si applichino al bilancio regionale in via esclusiva in sostituzione di quelle previste dalla legge regionale n. 11 del 2006, le cui disposizioni restano in vigore per quanto compatibili.

Il D.lgs. 118/2011 prevede che le amministrazioni pubbliche conformino la propria gestione ai principi contabili generali e ai principi contabili applicati dallo stesso previsti. I principi contabili riguardano la programmazione, la contabilità finanziaria e la contabilità economico-patrimoniale e il bilancio consolidato.

Il processo di modifica dei principi e delle regole contabili, avviato nel 2015, ha richiesto un notevole impegno anche negli anni successivi, in quanto per alcune disposizioni la loro obbligatorietà è stata prevista a decorrere dall'anno 2016, in considerazione della loro complessità attuativa.

Nel 2017 l'armonizzazione contabile è entrata a regime con l'approvazione del bilancio economico-patrimoniale e del bilancio consolidato 2016.

Rispetto agli obiettivi intermedi, fissati dalla Giunta Regionale con deliberazione n. 19/23 del 28 aprile 2015, sono state registrate notevoli difficoltà operative, dovute principalmente ai tempi di implementazione del sistema informatico regionale, che ha comportato maggiore impegno e ragguardevoli problematiche. Infatti anche nel corso dell'esercizio 2017 è stato necessario ricorrere a strumenti extracontabili.

Il Programma Annuale dello stesso anno cui si riferisce il rendiconto è stato adottato dal Consiglio di Amministrazione con deliberazione n. 14 del 27 aprile 2017, relativa all'approvazione del Bilancio di Previsione per l'Esercizio 2017 e pluriennale 2017-2019, e successiva integrazione con deliberazione n. 19 del 25 maggio 2017, rese esecutive ai sensi di legge.

La programmazione finanziaria predisposta dall'Ente, si è basata sugli obiettivi strategici del Programma Regionale di Sviluppo 2014-2019 (PRS), in particolare nelle Strategie 1, 3 e 6 "Università accogliente", "Inclusione sociale" e "Istituzioni di alta qualità", allocando le risorse sulla base del proprio obiettivo strategico del miglioramento della qualità dei servizi (sia di quelli rivolti alla generalità degli studenti, sia di quelli erogati per concorso), declinato in ogni area di attività all'interno dei programmi "istruzione universitaria" e "servizi ausiliari all'istruzione".

Le priorità hanno riguardato:

- La progressiva de-materializzazione dei sistemi di pagamento;
- La riorganizzazione della struttura amministrativa;
- L'innalzamento del livello qualitativo delle mense;
- Il miglioramento qualitativo degli standard di "sicurezza" e di "abitabilità" delle strutture e dei servizi e la completa fruibilità degli spazi disponibili per adibirli a sale studio e luoghi di aggregazione;
- Il coinvolgimento degli studenti nei processi decisionali.



ENTE REGIONALE PRO SU DERETU A S'ISTUDIU UNIVERSITARIU DE CASTEDDU
ENTE REGIONALE PER IL DIRITTO ALLO STUDIO UNIVERSITARIO DI CAGLIARI



REGIONE AUTONOMA
DE SARDIGNA
REGIONE AUTONOMA
DELLA SARDEGNA

Il Rendiconto della gestione per l'esercizio 2017, che rappresenta i fatti contabili dell'Ente secondo gli schemi armonizzati di cui al D.Lgs. 118/2011 nonché i fatti gestionali sia dal punto di vista finanziario che dal punto di vista economico-patrimoniale, è stato approvato con deliberazione del Consiglio di Amministrazione n. 27 del 21 giugno 2018.

In allegato si riporta la tabella del riepilogo Entrate – Uscite 2017 (All.1).

GESTIONE FINANZIARIA

L'Ente nell'esercizio finanziario 2017 ha conformato la propria gestione ai principi generali previsti dal D.lgs. 118/2011 e ai principi contabili applicati, al fine di garantire il consolidamento e la trasparenza dei conti pubblici

Tra i nuovi principi particolare rilevanza riveste il principio della competenza finanziaria potenziata il quale stabilisce che tutte le obbligazioni giuridicamente perfezionate attive e passive, che danno luogo a entrate e spese per l'Ente, devono essere registrate nelle scritture contabili quando l'obbligazione è perfezionata, con imputazione all'esercizio in cui l'obbligazione viene a scadenza.

In attuazione del principio contabile generale della competenza finanziaria potenziata si è provveduto al riaccertamento dei residui attivi e passivi per verificare, ai fini del rendiconto, le ragioni del loro mantenimento.

L'Ente ha effettuato il riaccertamento ordinario dei residui, secondo quanto previsto dal D.lgs. 118/2011, le cui risultanze sono state approvate con la determinazione del Direttore del Servizio Amministrativo n. 483 del 21 maggio 2018, come rettificata con determinazione n. 571/2018. Il riaccertamento ordinario ha previsto la riconciliazione con le società e con gli enti del gruppo amministrazione pubblica della Regione Sardegna, oltre che con la stessa Regione, dei crediti e debiti reciproci, nonché dei costi e ricavi.

Gli esiti finali della verifica e la comunicazione del mancato riscontro da parte di enti o società, sono stati asseverati dal Collegio dei Revisori dei Conti con verbale n. 6 del 08/06/2018, come integrato con verbale n.7 del 13.06.2018.

Nel 2017 la contabilità dell'Ente è stata investita da un altro importante lavoro di adeguamento, determinato dall'improvviso cambiamento del regime IVA applicabile alle operazioni attive poste in essere nei confronti degli studenti: tali operazioni infatti, rappresentate dalla vendita di pasti, alloggio e altri servizi, sono state dichiarate esenti, con conseguente impossibilità di portare in detrazione l'IVA assolta sugli acquisti. Ne è risultata una vera e propria rivoluzione nelle procedure di contabilità, con importanti riflessi anche nella gestione finanziaria e negli equilibri di bilancio, per la scomparsa del credito IVA dalle entrate e la comparsa di una posta a debito nelle uscite, l'incapienza di residui passivi per gli acquisti interessati dal meccanismo del reverse charge e lo stanziamento della spesa per pagare la rettifica della detrazione IVA negli esercizi in cui deve essere rilevata.

CONTABILITA' ECONOMICO PATRIMONIALE

L'adeguamento della contabilità integrata dell'Ente ai principi dell'armonizzazione è stato completato anche nell'ambito della contabilità economico-patrimoniale, pervenendo a una valutazione del patrimonio



ENTE REGIONALE PRO SU DERETU A S'ISTUDIU UNIVERSITARIU DE CASTEDDU
ENTE REGIONALE PER IL DIRITTO ALLO STUDIO UNIVERSITARIO DI CAGLIARI



REGIONE AUTONOMA
DE SARDIGNA
REGIONE AUTONOMA
DELLA SARDEGNA

dell'Ente in ogni sua componente e alla redazione del bilancio d'esercizio armonizzato come parte integrante del rendiconto 2017.

Il patrimonio netto dell'Ente di 71,4 milioni si articola in fondo di dotazione, riserve e risultato economico dell'esercizio. Nel 2017 una quota del fondo di dotazione e tutte le riserve preesistenti sono state impiegate per costituire la nuova riserva indisponibile istituita dal DM 18 maggio 2017 a garanzia dei beni demaniali, dei beni patrimoniali indisponibili e dei beni di interesse culturale. La costituzione di questa riserva, per l'importo totale del patrimonio indisponibile dell'Ente, circa 20 milioni, lascia ancora un consistente fondo di dotazione di oltre 48 milioni.

Lo stato patrimoniale evidenzia inoltre nel passivo 37,5 milioni di poste contabili legate agli investimenti in corso finanziati con trasferimenti regionali, statali e comunitari: l'importo rappresenta la sospensione dei ricavi per trasferimenti, che verranno imputati al conto economico quando gli investimenti saranno realizzati, ed è bilanciato nell'attivo dai crediti per i trasferimenti da incassare, o dalla liquidità per quelli già incassati.

Il conto economico evidenzia un risultato positivo di 1,8 milioni, che viene accantonato a riserva libera, salvo necessità di incrementare la riserva indisponibile predetta al termine del prossimo esercizio.

BORSE DI STUDIO E ALTRE PROVVIDENZE

In attuazione delle linee di indirizzo emanate dal Consiglio di Amministrazione, sono stati approvati i bandi di concorso per l'assegnazione di borse di studio e posti alloggio, di sussidi straordinari e di contributi per il fitto casa per l'A.A.2017/18, nel rispetto della normativa nazionale e delle direttive della Giunta regionale. Sono stati rispettati i termini previsti dalle deliberazioni adottate dal Consiglio, al fine di consentire la fruizione degli interventi sin dall'avvio dell'anno accademico: le graduatorie di attribuzione delle borse di studio e posti alloggio sono state pubblicate il 29 settembre 2017, ed il 3 ottobre si è potuto procedere alle assegnazioni delle camere. Entro il mese di dicembre 2017 è stata approvata la graduatoria dei beneficiari dei sussidi straordinari, ed è stato pubblicato il bando di concorso per l'assegnazione di contributi per il "fitto casa", che prevede quale termine di presentazione delle domande il 2 marzo 2018 (All. 3).

E' stata prorogata la convenzione stipulata con la Fondazione di Sardegna in data 8 giugno 2016, per l'attribuzione di un finanziamento destinato alla erogazione di borse di studio per l'A.A.2017/18, nella quale è stato confermato il finanziamento dell'anno precedente pari ad € 400.000,00.

Nel rispetto delle procedure e delle tempistiche indicate nella convenzione stipulata con la Fondazione di Sardegna, sono state attribuite le borse di studio per l'A.A.2017/18, a valere sul finanziamento erogato a tal fine, con erogazione della prima rata l' 11 dicembre 2017.

Con le graduatorie approvate il 29 settembre 2017 sono stati informati i beneficiari che la borsa di studio è stata assegnata con il contributo della Fondazione.

In attuazione della convenzione stipulata il 23 dicembre 2016 con l'Università degli Studi di Cagliari, si è utilizzata una economia di spesa del bando di concorso per l'attribuzione di Contributi per il Fitto casa per l'A.A.2016/17 (pari ad € 420.000,00) a favore degli studenti risultati idonei di borsa di studio per l'A.A. 2017/2018.



ENTE REGIONALE PRO SU DERETU A S'ISTUDIU UNIVERSITARIU DE CASTEDDU
ENTE REGIONALE PER IL DIRITTO ALLO STUDIO UNIVERSITARIO DI CAGLIARI



REGIONE AUTONOMA
DE SARDIGNA
REGIONE AUTONOMA
DELLA SARDEGNA

L'Ente ha, inoltre, approvato con deliberazione del Consiglio di Amministrazione n. 7 del 23 marzo 2017 il Regolamento per l'applicazione delle sanzioni in caso di revoca delle borse di studio e altri benefici, nonché le modalità di recupero delle somme erogate.

SERVIZIO RISTORAZIONE

Le risorse strumentali per il servizio ristorazione sono costituite principalmente da locali, attrezzature e arredi di proprietà relativi alle mense di Via Trentino, Via Premuda, Piazza Michelangelo a Cagliari ed a quelle acquisite in comodato del polo Universitario di Monserrato, per complessivi 1.158 posti a sedere, destinati agli studenti universitari che fruiscono del servizio secondo fasce tariffarie stabilite in base a criteri di reddito e merito.

L'Ente dispone, inoltre, di due mense convenzionate, dislocate nelle città di Nuoro ed Oristano, per complessivi n. 270 posti a sedere, destinate agli studenti universitari iscritti presso le rispettive sedi Universitarie, che fruiscono del servizio secondo fasce tariffarie stabilite in base a criteri di reddito e merito (All. 4 e 5).

In data 14/06/2017 è stata pubblicata la nuova gara d'appalto per l'affidamento del servizio di ristorazione delle mense universitarie dell'Ersu, nonché di opere accessorie per il miglioramento funzionale delle strutture.

L'appalto, classificato come appalto verde, è stato sviluppato sulla base dell'esperienza maturata in tema di Green Public Procurement nel corso delle attività promosse dall'Assessorato della Difesa dell'Ambiente sulla ristorazione collettiva, tra le quali il "tavolo mense sostenibili".

L'appalto è stato improntato al rispetto di criteri avanzati di sostenibilità ambientale e sociale, in conformità al piano per gli acquisti pubblici ecologici della Regione Sardegna – Papers - adottato con delibera della GR n. 37/16 del 30/7/2009, con l'applicazione dei CAM per il servizio di ristorazione e per la fornitura di derrate alimentari, nell'ambito del piano d'azione per la sostenibilità ambientale dei consumi della P.A. (PAN GPP) del 20 gennaio 2011.

L'aggiudicazione è stata effettuata a favore dell'offerta economicamente più vantaggiosa, individuata sulla base del miglior rapporto qualità/prezzo, ai sensi dell'art. 95 c. 3 lett. a) e 144 comma 1 del Codice.

I criteri per la valutazione complessiva dell'offerta sono stati: 20 punti per l'elemento economico (prezzo) e 80 punti per l'elemento tecnico-qualitativo (offerta tecnica). Tra i criteri di valutazione particolare rilevanza hanno avuto i criteri premianti in termini di:

- Numero e professionalità del personale addetto alla preparazione ed alla distribuzione dei pasti, ed impiego di manodopera supplementare proveniente dalle categorie protette di cui alla legge 68/1999
- Piano della comunicazione rivolto all'utenza e verifica del gradimento del servizio reso, che includa la sensibilizzazione ed educazione alimentare
- Maggiore quota percentuale di prodotti provenienti da agricoltura biologica, sistemi di produzione integrata, da prodotti IGP DOP e STG e da prodotti tipici e tradizionali
- Provenienza di prodotti da agricoltura sociale e uso di prodotti tradizionali sardi



ENTE REGIONALE PRO SU DERETU A S'ISTUDIU UNIVERSITARIU DE CASTEDDU
ENTE REGIONALE PER IL DIRITTO ALLO STUDIO UNIVERSITARIO DI CAGLIARI



REGIONE AUTONOMA
DE SARDIGNA
REGIONE AUTONOMA
DELLA SARDEGNA

- Prodotti da filiera corta e/o a freschezza garantita
- Qualità del piano di manutenzione degli impianti e dei locali e proposte migliorative in tema di riduzione dei consumi energetici ed idrici e di costi manutentivi ed eventuale fornitura di nuove attrezzature ed arredi, anche in rapporto alle caratteristiche di sostenibilità ambientale degli stessi.

I risultati ottenuti hanno comportato un notevole miglioramento del servizio offerto agli studenti intermini di:

- Incremento del numero e della professionalità del personale addetto alla preparazione e distribuzione dei pasti (da n. 90 unità a n. 105 unità) ed incremento della manodopera supplementare proveniente dalle categorie protette di cui alla L. 68/1999 (n. 5 unità)
- Informazioni al consumatore finale in base alle indicazioni del Regolamento UE 1169/2011 e sui temi della sostenibilità ambientale e valorizzazione prodotti tipici e del territorio, della sana alimentazione e del benessere, e rilevazione della soddisfazione sulla qualità del servizio (Customer satisfaction)
- Fornitura prodotti alimentari provenienti da produttori locali e di filiera corta, selezionati e certificati in linea con il piano di azione nazionale per il GPP e i CAM
- Riduzione della produzione di Co2 nell'ambito del trasporto e consegna merci
- Selezione dei fornitori che rispettino principi etnici e qualitativi per il benessere degli animali
- Attività di manutenzione volta a contenere i consumi e le eventuali emissioni in atmosfera ed interventi volti al risparmio energetico ed idrico: sostituzione corpi illuminanti, installazione riduttori di flusso sui rubinetti, sostituzione motore inverter per celle frigoriferi, installazione sensori presenza bagni, forniture apparecchiature di nuova generazione.

SERVIZIO ALLOGGI

Partendo dagli atti di indirizzo politico, e dagli obiettivi strategici alla base della programmazione economica, sono stati sviluppati i contenuti degli obiettivi gestionali articolati per obiettivi operativi, che sono stati individuati per incrementare il livello qualitativo degli alloggi, mediante interventi di manutenzione ordinaria, manutenzione straordinaria ed acquisto di nuovi arredi. E' stata garantita l'assegnazione dei posti alloggio agli studenti idonei in esito alle procedure concorsuali indette dall'Ente (All. 6 e 7).

Particolare attenzione è stata data alla esigenza di dare risposta agli obiettivi strategici Qualità delle strutture residenziali e Razionalizzazione degli spazi disponibili, con azioni finalizzate al miglioramento della qualità dei servizi diretti all'utenza, come le pulizie, il livello di efficienza degli impianti, i servizi mensa alle sedi distaccate e il potenziamento nelle sedi in cui si è evidenziata un aumento della domanda, per la mensa nella sede della cittadella Universitaria.

Rilievo importante assumono gli obiettivi atti a migliorare i livelli di sicurezza delle strutture; in questo caso è stata avviata una pluralità di azioni di progettazione, esecuzione lavori e verifiche accertamenti tecnici, tutti finalizzati ad accrescere e/o raggiungere livelli minimi di sicurezza e funzionalità delle strutture di accoglienza, mense e residenze.



ENTE REGIONALE PRO SU DERETU A S'ISTUDIU UNIVERSITARIU DE CASTEDDU
ENTE REGIONALE PER IL DIRITTO ALLO STUDIO UNIVERSITARIO DI CAGLIARI



REGIONE AUTONOMA
DE SARDIGNA
REGIONE AUTONOMA
DELLA SARDEGNA

La struttura tecnica dell'Ente ha individuato un piano di massima degli interventi che sarebbero necessari per innalzare il livello qualitativo delle strutture residenziali, attività parzialmente già avviata nell'anno precedente. Il miglioramento qualitativo riguarda certamente il rispetto degli standard di "abitabilità" e sicurezza delle strutture, ai quali ovviamente è stata data priorità, ma dipende anche dalla presenza di servizi e la fruibilità completa degli spazi comuni dedicati alla socializzazione e di quelli adibiti allo studio (All. 8).

ALTRI INTERVENTI E CONTRIBUTI DI TIPO ASSISTENZIALE, CULTURALE E DEL TEMPO LIBERO

L'Ersu finanzia ogni anno accademico interventi e servizi per attività culturali, sportive e del tempo libero mediante la concessione di Contributi per progetti promossi da Organismi studenteschi (Associazioni e Comitati).

Concede contributi per Viaggio di Gruppo a docenti che organizzano viaggi destinati all'approfondimento dei programmi svolti nell'Università o istituti di grado universitario. Vengono inoltre finanziate le convenzioni per la promozione di attività sportive, culturali e di spettacolo. Per queste ultime l'Ente riconosce agevolazioni tariffarie agli studenti.

Fornisce altresì il servizio di assistenza sanitaria agli studenti fuori sede mediante la Convenzione con l'Azienda Ospedaliero - Universitaria di Cagliari (All. 9).

CONSIDERAZIONI FINALI

L'alta formazione dei giovani è riconosciuta come uno degli investimenti più importanti e sicuri che uno stato possa attivare per garantire la crescita economica ed il benessere dei suoi cittadini. Il PRS introietta questo concetto in molte delle sue azioni strategiche, ma se davvero si devono realizzare le azioni previste è necessario un forte incremento delle risorse messe a disposizione degli enti per il diritto allo studio. L'ERSU di Cagliari non può che continuare ad impegnarsi nel miglioramento dei servizi offerti ed incrementare la loro qualità, perseguendo gli obiettivi strategici sopra descritti, augurandosi che nel corso degli anni sia possibile recuperare ulteriori risorse per affrontare questa sfida con l'equipaggiamento necessario. Nell'anno 2017 è proseguita l'azione di consolidamento nella produzione ed erogazione dei servizi all'utenza, unitamente alla costante ricerca di un crescente livello di efficienza ed efficacia in attuazione delle finalità istituzionali dell'Ente, indicate dalla Legge Regionale n.37/87.

La criticità persistente sul fronte delle assunzioni e la diminuzione delle risorse finanziarie disponibili hanno notevolmente appesantito la gestione amministrativa ed in questa situazione è stata determinante l'oculata gestione delle risorse finanziarie ed umane:

- Si è proceduto con alcune mobilità interne e con l'assegnazione di incarichi e gruppi di lavoro, aperti all'adesione volontaria dei singoli dipendenti dell'Ente, compatibilmente con le caratteristiche professionali possedute e fatta salva la garanzia del corretto svolgimento della propria attività lavorativa ordinaria,
- Si è mantenuto il rigore nella spesa, attraverso un monitoraggio continuo, l'assegnazione di budget ai responsabili degli Uffici e la definizione delle priorità,



ENTE REGIONALE PRO SU DERETU A S'ISTUDIU UNIVERSITARIU DE CASTEDDU

ENTE REGIONALE PER IL DIRITTO ALLO STUDIO UNIVERSITARIO DI CAGLIARI



REGIONE AUTÒNOMA
DE SARDIGNA
REGIONE AUTONOMA
DELLA SARDEGNA

- Sono stati attuati, al massimo grado, tutti i piani e programmi in materia di servizi erogati per concorso, nel totale rispetto delle fasi e dei tempi previsti, degli standard qualitativi e quantitativi definiti e del livello previsto di assorbimento delle risorse,
- Si è garantita la manutenzione di immobili e impianti e l'acquisto di strumentazioni e beni mobili, prioritariamente per il mantenimento delle condizioni di sicurezza e di igiene, secondo le indicazioni del Responsabile della Sicurezza e dell'Ufficio Tecnico e di progettazione,
- Si è potenziata l'attività di programmazione dei lavori, beni e servizi, giungendo ad elaborare il programma dei lavori e quello dell'acquisizione dei servizi e forniture,
- Si è aggiornata la Guida dei Servizi, al fine di migliorare l'efficacia dell'agire dell'Ente, garantendo la trasparenza dell'attività e dunque l'efficienza nell'ambito del processo di riforma che interessa la pubblica amministrazione.

Pur in presenza delle criticità segnalate, l'attività svolta nell'anno 2017 ha consentito il raggiungimento degli obiettivi assegnati, grazie all'impegno e alla collaborazione di tutti gli Uffici coinvolti.

F.to Michele Camoglio
Presidente del Consiglio di Amministrazione



ENTE REGIONALE PRO SU DERETU A S'ISTUDIU UNIVERSITARIU DE CASTEDDU
ENTE REGIONALE PER IL DIRITTO ALLO STUDIO UNIVERSITARIO DI CAGLIARI



REGIONE AUTONOMA
DE SARDIGNA
REGIONE AUTONOMA
DELLA SARDEGNA

All. n. 1

Riepilogo Entrate – Uscite 2017

Entrate	Importo
Trasferimenti dello Stato (Fondo integrativo statale)	6.829.922,43
Trasferimenti dello Stato (Funzioni delegate)	1.122.539,60
Trasferimenti della Regione (Spese di funzionamento)	9.200.000,00
Trasferimenti della Regione (Borse di studio) *(1)	3.949.636,54
Trasferimenti della Regione (Contributo fitto casa) *	1.330.000,00
Tassa regionale per il diritto allo studio	2.019.730,92
Trasferimenti da altri Enti pubblici	500.000,00
Trasferimenti da altri Enti privati	
Servizi abitativi resi agli studenti	1.021.893,12
Servizi di ristorazione resi agli studenti	1.699.154,291
Altri Servizi resi agli studenti	-----
Recupero borse di studio/altri benefici resi agli studenti	359.250,34
Altre entrate correnti (specificare)(Rimborso IVA, Ires, entrate varie)	880.665,01
Trasferimenti della Regione (Contributo spese di investimento)	-----
Alienazione di beni patrimoniali	-----
Accensione di mutui o prestiti	-----
Partite di giro	1.546.503,17
Totale Entrate	30.459.295,42
Uscite	Importo
Spese per gli organi di amministrazione e controllo	257.037,98
Spese per il personale	4.609.955,56
Trasferimenti correnti agli studenti	11.212.733,00
Rimborso tassa regionale per il diritto allo studio	5.522,00
Spese per servizi abitativi	2.880.830,68
Spese per servizi di ristorazione	2.830.571,73
Interessi passivi	-----
Altre spese correnti	2.340.864,50
Acquisto immobili	-----
Manutenzione straordinaria immobili e impianti	242.985,62
Acquisto di attrezzature, macchinari e altri beni mobili	37.873,98
Rimborso di mutui	-----
Partite di giro	1.546.503,17
Totale Uscite	25.964.878,22

*(1) L'importo comprende: € 1.950.000,00 a titolo di Trasferimento L.R.25/2002 ed € 1.999.636,54 a titolo di trasferimento PO FSE 2014/20.



All. n. 2

Dotazione Organica dell'Ente

Centro di Spesa: **ERSU CAGLIARI**

Categoria	Profilo Professionale	Personale in Servizio al 31/12/2016	Personale in Servizio al 31/12/2017
Dirigenti		1	1
D	5	3	3
D	4	2	2
D	3		
D	2	2	2
D	1		2
C	4	5	5
C	3		
C	2	3	3
C	1		
B	5	47	44
B	4	9	9
B	3	9	8
B	2	4	4
B	1		
Totale		85	83

Centro di Spesa: **ERSU CAGLIARI - PERSONALE IN COMANDO**

Categoria	Profilo Professionale	Personale in Servizio al 31/12/2016	Personale in Servizio al 31/12/2017
Dirigenti		2	1
D	5	1	
D	4		
D	3	1	
D	2	3	3
D	1	1	1
C	4	1	1
C	3	1	1
C	2		
C	1		
B	5		
B	4		
B	3		
B	2		
B	1		
Totale		10	7



All. n. 2

COSTO DEL PERSONALE PER CENTRO DI SPESA

Centro di Spesa	Ributuzione Base	Salario Accessorio	Contributi	Totale
ERSU CAGLIARI	2.633.321,00	411.561,00	843.206,00	3.888.088,00
Totale	2.633.321,00	411.561,00	843.206,00	3.888.088,00

Altre Spese per il Personale Dipendente

ANF				12.758,00
Spese per personale in comando				331.202,00
Formazione				7.962,00
Buoni Pasto				39.556,00
Totale Altre Spese				391.478,00



ENTE REGIONALE PRO SU DERETU A S'ISTUDIU UNIVERSITARIU DE CASTEDDU
ENTE REGIONALE PER IL DIRITTO ALLO STUDIO UNIVERSITARIO DI CAGLIARI



REGIONE AUTONOMA
DE SARDIGNA
REGIONE AUTONOMA
DELLA SARDEGNA

All. n. 3

Borse di studio A.A 2017/2018 (dati da graduatorie incluse borse erogate con fondi Unica e FBDS e Fondi FSE)

Studenti	N. domande presentate	N. studenti idonei e beneficiari	Importo erogato (I° rata)
In sede	1.568	1.326	
Fuori sede	3.326	2.897	
Pendolare	1.671	1.365	
Totali	6.565	5.588	€ 6.517.738,00

Borse di studio A.A 2017/2018 studenti con disabilità (dati da graduatorie)

Studenti	N. domande presentate	N. studenti idonei e beneficiari	Importo erogato (I° rata)
In sede	20	16	
Fuori sede	44	36	
Pendolare	7	4	
Totali	71	56	€ 69.315,00

Valore della Borsa di studio A.A 2017/2018

Status degli studenti e importo borsa valore max	Valore Servizio abitativo	Valore Servizio mensa	importo massimo in denaro	importo minimo in denaro
Fuori sede (con alloggio)	1.275	481	2.022	1.011
Fuori sede (senza alloggio)		481	3.297	1.649
Pendolari		240	1.894	947
Sede			1.459	729

Stanziamento per borse di studio A.A.2017/18 (bilancio 2017)

Fonti di finanziamento	Importo
Fondo Integrativo statale	4.906.266,46
Tassa regionale al diritto allo studio universitario	2.243.840,00
Fondi regionali (ex L.R. n.25/2002)	1.950.000,00
Fondi Ente (utilizzo residui destinaz. Vincolata e avanzo amm.ne)	1.933.140,49
Fondi FSE	2.552.264,00
Altro (fondi assegnati da Fondazione di Sardegna)	400.000,00
Altro (quota residua contributo erogato dall'Università di Cagliari)	420.680,00
Totale	€ 14.406.190,95

Rimborso tassa regionale al diritto allo studio universitario A.A 2016/2017 nell'esercizio 2017

Fonti di finanziamento	Importo
Incasso tassa regionale diritto allo studio universitario	2.022.530,92
Rimborso tassa regionale al diritto allo studio universitario	5.522,00



ENTE REGIONALE PRO SU DERETU A S'ISTUDIU UNIVERSITARIU DE CASTEDDU
ENTE REGIONALE PER IL DIRITTO ALLO STUDIO UNIVERSITARIO DI CAGLIARI



REGIONE AUTÒNOMA
DE SARDIGNA
REGIONE AUTONOMA
DELLA SARDEGNA

All. n. 3

Contributo Fitto casa A.A.2017/18

Importo contributo fitto casa (valore massimo)	N. domande presentate	N. studenti idonei e beneficiari	Importo erogato (1° rata)
€ 1.668,00	945	804	€ 662.716,50

Contributi agli studenti (sussidi straordinari, premi di laurea)

Descrizione servizio	Numero richieste	Numero richieste soddisfatte	Importo erogato (1° rata)
Sussidi straordinari AA 2017/18	34	34	12.160,00

Descrizione servizio	Numero richieste	Numero richieste soddisfatte	Importo erogato
Premi di laurea (laureati 2016/17)	376	376	€ 387.527,00



ENTE REGIONALE PRO SU DERETU A S'ISTUDIU UNIVERSITARIU DE CASTEDDU
ENTE REGIONALE PER IL DIRITTO ALLO STUDIO UNIVERSITARIO DI CAGLIARI



REGIONE AUTONOMA
DE SARDIGNA
REGIONE AUTONOMA
DELLA SARDEGNA

All. n. 4

Servizio Ristorazione

Mensa	Posti a sedere	Pasti Erogati	Entrate totali da vendita pasti
Via Premuda	400	152.950	153.661,00
Via Trentino	192	213.091	189.587,90
Piazza Michelangelo	300	131.843	132.525,20
Cittadella- Monserrato	260	62.594	111.013,80
TOTALE CAGLIARI	1.152	560.478	586.787,90
Nuoro	150	4.979	4.902,50
Oristano	80	11.265	12.658,60
TOTALE MENSE DECENTRATE	230	16.244	17.561,10
TOTALE GENERALE	1.382	576.722	604.349,00



ENTE REGIONALE PRO SU DERETU A S'ISTUDIU UNIVERSITARIU DE CASTEDDU
ENTE REGIONALE PER IL DIRITTO ALLO STUDIO UNIVERSITARIO DI CAGLIARI



REGIONE AUTONOMA
DE SARDIGNA
REGIONE AUTONOMA
DELLA SARDEGNA

All. n. 4

Servizio Ristorazione

PASTI EROGATI ANNO 2017

Mensa	B=Borsa, P=Pagamento	Tipologia Borsa	Descrizione Borsa	IDTariffa	Prezzo	TOTALI
VIA PREMUDA	B	B	Borsista F. Sede	01	2,10	56.710
	B	B	Borsista F. Sede	02	2,70	21.984
	B	B	Borsista F. Sede	03	3,00	41
	B	D	Borsista Sede	01	2,10	6.870
	B	D	Borsista Sede	02	2,70	3.597
	B	D	Borsista Sede	03	3,00	3
	B	H	Div. Abile borsista	01	2,10	563
	B	H	Div. Abile borsista	02	2,70	235
	B	H	Div. Abile borsista	03	3,00	30
	B	K	Div. Abile 2 pasti gratuiti al giorno	01	2,10	248
	B	K	Div. Abile 2 pasti gratuiti al giorno	02	2,70	40
	B	K	Div. Abile 2 pasti gratuiti al giorno	03	3,00	133
	B	K	Div. Abile 2 pasti gratuiti al giorno	04	3,40	48
	B	K	Div. Abile 2 pasti gratuiti al giorno	10	4,00	564
	B	O	Studente collaboratore assistenza studenti disabili	01	2,10	15
	B	O	Studente collaboratore assistenza studenti disabili	02	2,70	46
	B	O	Studente collaboratore assistenza studenti disabili	03	3,00	43
	B	O	Studente collaboratore assistenza studenti disabili	10	4,00	2
	B	P	Pendolare	01	2,10	5.589
	B	P	Pendolare	02	2,70	3.198
	B	S	Sussidio 2 pasti gratuiti al giorno	01	2,10	2.194
	B	S	Sussidio 2 pasti gratuiti al giorno	02	2,70	364
	B	S	Sussidio 2 pasti gratuiti al giorno	03	3,00	50
	B	S	Sussidio 2 pasti gratuiti al giorno	10	4,00	189
	P			01	2,10	12.388
	P			02	2,70	7.199
	P			03	3,00	16.303
	P			04	3,40	4.305
	P			05	7,00	124
	P			06	5,00	1.055
	P			08	7,00	14
	P			10	4,00	8.806
						152.950



ENTE REGIONALE PRO SU DERETU A S'ISTUDIU UNIVERSITARIU DE CASTEDDU
ENTE REGIONALE PER IL DIRITTO ALLO STUDIO UNIVERSITARIO DI CAGLIARI



REGIONE AUTONOMA
DE SARDIGNA
REGIONE AUTONOMA
DELLA SARDEGNA

All. n. 4

Servizio Ristorazione

PASTI EROGATI ANNO 2017

Mensa	B=Borsa, P=Pagamento	Tipologia Borsa	Descrizione Borsa	IDTariffa	Prezzo	TOTALI
PIAZZA MICHELANGELO	B	B	Borsista F. Sede	01	2,10	47.450
	B	B	Borsista F. Sede	02	2,70	22.042
	B	D	Borsista Sede	01	2,10	4.865
	B	D	Borsista Sede	02	2,70	2.253
	B	D	Borsista Sede	03	3,00	21
	B	H	Div. Abile borsista	01	2,10	536
	B	H	Div. Abile borsista	02	2,70	192
	B	H	Div. Abile borsista	03	3,00	116
	B	K	Div. Abile 2 pasti gratuiti al giorno	01	2,10	73
	B	K	Div. Abile 2 pasti gratuiti al giorno	02	2,70	169
	B	K	Div. Abile 2 pasti gratuiti al giorno	03	3,00	5
	B	K	Div. Abile 2 pasti gratuiti al giorno	04	3,40	28
	B	K	Div. Abile 2 pasti gratuiti al giorno	10	4,00	863
	B	O	Studente collaboratore assistenza studenti disabili	01	2,10	67
	B	O	Studente collaboratore assistenza studenti disabili	02	2,70	24
	B	O	Studente collaboratore assistenza studenti disabili	03	3,00	11
	B	O	Studente collaboratore assistenza studenti disabili	10	4,00	19
	B	P	Pendolare	01	2,10	3.528
	B	P	Pendolare	02	2,70	2.105
	B	S	Sussidio 2 pasti gratuiti al giorno	01	2,10	1.874
	B	S	Sussidio 2 pasti gratuiti al giorno	02	2,70	619
	B	S	Sussidio 2 pasti gratuiti al giorno	03	3,00	133
	B	S	Sussidio 2 pasti gratuiti al giorno	10	4,00	19
	P			01	2,10	11.652
	P			02	2,70	6.010
	P			03	3,00	13.210
	P			04	3,40	3.793
	P			06	5,00	1.920
	P			08	7,00	78
	P			10	4,00	8.168
						131.843



ENTE REGIONALE PRO SU DERETU A S'ISTUDIU UNIVERSITARIU DE CASTEDDU
ENTE REGIONALE PER IL DIRITTO ALLO STUDIO UNIVERSITARIO DI CAGLIARI



REGIONE AUTONOMA
DE SARDIGNA
REGIONE AUTONOMA
DELLA SARDEGNA

All. n. 4

Servizio Ristorazione

PASTI EROGATI ANNO 2017

Mensa	B=Borsa, P=Pagamento	Tipologia Borsa	Descrizione Borsa	IDTariffa	Prezzo	TOTALI
CITTADELLA- MONSERRATO	B	B	Borsista F. Sede	01	2,10	9.926
	B	B	Borsista F. Sede	02	2,70	4.565
	B	D	Borsista Sede	01	2,10	5.576
	B	D	Borsista Sede	02	2,70	2.856
	B	D	Borsista Sede	03	3,00	21
	B	H	Div. Abile borsista	01	2,10	114
	B	H	Div. Abile borsista	02	2,70	42
	B	H	Div. Abile borsista	03	3,00	10
	B	K	Div. Abile 2 pasti gratuiti al giorno	01	2,10	58
	B	K	Div. Abile 2 pasti gratuiti al giorno	04	3,40	8
	B	K	Div. Abile 2 pasti gratuiti al giorno	10	4,00	316
	B	P	Pendolare	01	2,10	4.023
	B	P	Pendolare	02	2,70	2.020
	B	S	Sussidio 2 pasti gratuiti al giorno	01	2,10	99
	B	S	Sussidio 2 pasti gratuiti al giorno	02	2,70	24
	B	S	Sussidio 2 pasti gratuiti al giorno	03	3,00	18
	B	S	Sussidio 2 pasti gratuiti al giorno	10	4,00	13
	P			01	2,10	4.431
	P			02	2,70	4.014
	P			03	3,00	8.429
	P			04	3,40	4.131
	P			05	7,00	937
	P			06	5,00	1.382
	P			08	7,00	334
	P			10	4,00	9.247
						62.594



ENTE REGIONALE PRO SU DERETU A S'ISTUDIU UNIVERSITARIU DE CASTEDDU
ENTE REGIONALE PER IL DIRITTO ALLO STUDIO UNIVERSITARIO DI CAGLIARI



REGIONE AUTONOMA
DE SARDIGNA
REGIONE AUTONOMA
DELLA SARDEGNA

All. n. 4

Servizio Ristorazione

PASTI EROGATI ANNO 2017

Mensa	B=Borsa, P=Pagamento	Tipologia Borsa	Descrizione Borsa	IDTariffa	Prezzo	TOTALI
NUORO	B	B	Borsista F. Sede	01	2,10	1.638
	B	B	Borsista F. Sede	02	2,70	811
	B	D	Borsista Sede	01	2,10	124
	B	D	Borsista Sede	02	2,70	31
	B	P	Pendolare	01	2,10	153
	B	P	Pendolare	02	2,70	142
	P			01	2,10	630
	P			02	2,70	719
	P			03	3,00	482
	P			04	3,40	115
	P			10	4,00	134
						4.979
ORISTANO	B	B	Borsista F. Sede	01	2,10	3.323
	B	B	Borsista F. Sede	02	2,70	1.197
	B	D	Borsista Sede	01	2,10	622
	B	D	Borsista Sede	02	2,70	216
	B	H	Div. Abile borsista	01	2,10	154
	B	K	Div. Abile 2 pasti gratuiti al giorno	01	2,10	48
	B	K	Div. Abile 2 pasti gratuiti al giorno	03	3,00	30
	B	K	Div. Abile 2 pasti gratuiti al giorno	10	4,00	40
	B	P	Pendolare	01	2,10	992
	B	P	Pendolare	02	2,70	249
	P			01	2,10	869
	P			02	2,70	946
	P			03	3,00	1.885
	P			04	3,40	241
	P			10	4,00	453
						11.265



ENTE REGIONALE PRO SU DERETU A S'ISTUDIU UNIVERSITARIU DE CASTEDDU

ENTE REGIONALE PER IL DIRITTO ALLO STUDIO UNIVERSITARIO DI CAGLIARI

REGIONE AUTONOMA
DE SARDIGNA
REGIONE AUTONOMA
DELLA SARDEGNA

All. n. 4

Servizio Ristorazione**PASTI EROGATI ANNO 2017**

Mensa	B=Borsa, P=Pagamento	Tipologia Borsa	Descrizione Borsa	IDTariffa	Prezzo	TOTALI
VIA TRENTINO	B	B	Borsista F. Sede	01	2,10	82.784
	B	B	Borsista F. Sede	02	2,70	26.264
	B	B	Borsista F. Sede	03	3,00	15
	B	B	Borsista F. Sede	10	4,00	1
	B	D	Borsista Sede	01	2,10	8.549
	B	D	Borsista Sede	02	2,70	3.839
	B	H	Div. Abile borsista	01	2,10	4.441
	B	H	Div. Abile borsista	02	2,70	1.014
	B	H	Div. Abile borsista	03	3,00	59
	B	K	Div. Abile 2 pasti gratuiti al giorno	01	2,10	261
	B	K	Div. Abile 2 pasti gratuiti al giorno	02	2,70	388
	B	K	Div. Abile 2 pasti gratuiti al giorno	03	3,00	235
	B	K	Div. Abile 2 pasti gratuiti al giorno	04	3,40	14
	B	K	Div. Abile 2 pasti gratuiti al giorno	10	4,00	1.186
	B	O	Studente collaboratore assistenza studenti disabili	01	2,10	242
	B	O	Studente collaboratore assistenza studenti disabili	02	2,70	223
	B	O	Studente collaboratore assistenza studenti disabili	03	3,00	319
	B	O	Studente collaboratore assistenza studenti disabili	04	3,40	58
	B	O	Studente collaboratore assistenza studenti disabili	10	4,00	94
	B	P	Pendolare	01	2,10	7.731
	B	P	Pendolare	02	2,70	3.727
	B	S	Sussidio 2 pasti gratuiti al giorno	01	2,10	6.277
	B	S	Sussidio 2 pasti gratuiti al giorno	02	2,70	1.368
	B	S	Sussidio 2 pasti gratuiti al giorno	03	3,00	293
	B	S	Sussidio 2 pasti gratuiti al giorno	04	3,40	129
	B	S	Sussidio 2 pasti gratuiti al giorno	10	4,00	146
	P			01	2,10	19.392
	P			02	2,70	9.357
	P			03	3,00	16.918
	P			04	3,40	5.447
	P			05	7,00	239
	P			06	5,00	2.566
	P			08	7,00	195
	P			09	8,30	40
	P			10	4,00	9.280
						213.091
						576.722



ENTE REGIONALE PRO SU DERETU A S'ISTUDIU UNIVERSITARIU DE CASTEDDU

ENTE REGIONALE PER IL DIRITTO ALLO STUDIO UNIVERSITARIO DI CAGLIARI



REGIONE AUTONOMA
DE SARDIGNA
REGIONE AUTONOMA
DELLA SARDEGNA

All. n. 4

Servizio Ristorazione



Costo del servizio ristorazione

All. n. 5

	Premuda	Monsezzato	Trentino	Michelang.	Oristano	Nuoro	TOTALE
Servizi di ristorazione	864.265	253.319	1.034.179	633.791	82.641	39.900	2.908.095
Incasso conto fattura		111.014	189.588	132.525	12.659	4.903	450.688
UTENZE							
Utenze idriche	18.735		16.000	18.055			52.790
Utenze elettriche	110.007		60.000	62.558			232.565
Utenze telefoniche	13.457	2.179		1.171			16.807
ACQUISTI DI BENI							
Combustibili e mat. di consumo	53.458		154				53.612
SERVIZI							
Pulizia uffici e lavanderia	18.096		5.960	197			24.253
Vigilanza	165.671						165.671
Servizi informatici	5.500	5.000	4.000	4.000	2.508	2.507	23.515
Altri servizi	8.645			353			8.998
MANUTENZIONI							
Manutenzione immobili e impianti	34.801		2.933	177			37.911
Manutenzione beni mobili	1.379	761			71	71	2.282
ALTRI COSTI							
Gestione rete telematica	1.800	1.800	1.800	1.800	1.056	1.056	9.312
Noleggio macchine ufficio	722						722
Imposte e tasse	64.302	5.429	5.493	34.321			109.545
COSTO DEL PERSONALE							
Retribuzioni e contributi	844.274	44.798	253.836	124.134			1.267.042
Servizio mensa	11.264	493	3.712	1.071			16.540
Totale	2.216.376	424.793	1.577.655	1.014.153	98.935	48.437	5.380.348
Pasti prodotti	155.373	62.594	214.489	132.046	11.265	4.979	580.746
Costo pasto	14,26	6,79	7,36	7,68	8,78	9,73	9,26
Ricavi del servizio ristorazione						450.688,00	1.189.696
Totale							1.620.384

Il numero dei pasti indicati per le mense di via Preluda, Trentino e Michelangelo comprende anche quello consumato dai dipendenti dell'Ersu addetti al servizio mensa pari a n. 4.077 pasti

[illegible]

Costo del servizio ristorazione

[illegible]



Costo del servizio ristorazione

All. n. 5

	Premuda	Monsezzato	Trentino	Michelangelo	Oristano	Nuoro	TOTALE
Servizi di ristorazione	864.265	253.319	1.034.179	633.791	82.641	39.900	2.908.095
Incasso conto fattura		111.014	189.588	132.525	12.659	4.903	450.688
<i>UTENZE</i>							
Utenze idriche	18.735		16.000	18.055			52.790
Utenze elettriche	110.007		60.000	62.558			232.565
Utenze telefoniche	13.457	2.179		1.171			16.807
<i>ACQUISTI DI BENI</i>							
Combustibili e mat. di consumo	53.458		154				53.612
<i>SERVIZI</i>							
Pulizia uffici e lavanderia	18.096		5.960	197			24.253
Vigilanza	165.671						165.671
Servizi informatici	5.500	5.000	4.000	4.000	2.508	2.507	23.515
Altri servizi	8.645			353			8.998
<i>MANUTENZIONI</i>							
Manutenzione immobili e impianti	34.801		2.933	177			37.911
Manutenzione beni mobili	1.379	761			71	71	2.282
<i>ALTRI COSTI</i>							
Gestione rete telematica	1.800	1.800	1.800	1.800	1.056	1.056	9.312
Noleggio macchine ufficio	722						722
Imposte e tasse	64.302	5.429	5.493	34.321			109.545
<i>COSTO DEL PERSONALE</i>							
Retribuzioni e contributi	844.274	44.798	253.836	124.134			1.267.042
Servizio mensa	11.264	493	3.712	1.071			16.540
Totale	2.216.376	424.793	1.577.655	1.014.153	98.935	48.437	5.380.348
Pasti prodotti	155.373	62.594	214.489	132.046	11.265	4.979	580.746
Costo pasto	14,26	6,79	7,36	7,68	8,78	9,73	9,26
Ricavi del servizio ristorazione						450.688,00	1.169.696
Totale							1.620.384

Il numero dei pasti indicati per le mense di via Preluda, Trentino e Michelangelo comprende anche quello consumato dai dipendenti dell'Ersu addetti al servizio mensa pari a n. 4.077 pasti

[illegible]



ENTE REGIONALE PRO SU DERETU A S'ISTUDIU UNIVERSITARIU DE CASTEDDU
ENTE REGIONALE PER IL DIRITTO ALLO STUDIO UNIVERSITARIO DI CAGLIARI



REGIONE AUTONOMA
DE SARDIGNA
REGIONE AUTONOMA
DELLA SARDEGNA

All. n. 6

Servizio abitativo

Struttura	N. posti letto	N. posti letto dettaglio singola e doppia	Costo (singola e doppia) per fascia reddituale	Entrate totali
Via Biasi	119	31 in singola 88 in doppia	Singola 1 ^a fascia euro 64,00 Singola 2 ^a fascia euro 104,00 Doppia 1 ^a fascia euro 50,00 Doppia 2 ^a fascia euro 76,00	
Via Businco	202	14 in singola 188 in doppia	Singola 1 ^a fascia euro 64,00 Singola 2 ^a fascia euro 104,00 Doppia 1 ^a fascia euro 50,00 Doppia 2 ^a fascia euro 76,00	
Via Trentino	241 (+ 26 riservati disabili: di cui 6 in camere attrezzate)	38 in singola (+1 riservato disabili) 203 in doppia (+25 riservati disabili)	Singola 1 ^a fascia euro 64,00 Singola 2 ^a fascia euro 104,00 Doppia 1 ^a fascia euro 50,00 Doppia 2 ^a fascia euro 76,00	
Foresteria via Sassari	24	24 in doppia	Singola 1 ^a fascia euro 64,00 Singola 2 ^a fascia euro 104,00 Doppia 1 ^a fascia euro 50,00 Doppia 2 ^a fascia euro 76,00	
				€ 736.684

N. Domande Servizio abitativo (A.A.2017/18)	N. Beneficiari Servizio abitativo	N. Idonei non Beneficiari Servizio abitativo
1.259	586	410

N. Domande Servizio abitativo studenti con disabilità (A.A.2017/18)	N. idonei e Beneficiari Servizio abitativo
28	21



Costo del servizio alloggi

All. n. 7

	Trentino	M.Santo	Businco	Biagi	Roma	Sassari	TOTALE
UTENZE							
Utenze idriche	61.012	12.353	41.858	24.091	5.497	3.502	148.313
Utenze elettriche	108.143	7.026	39.433	27.909	535	12.884	195.930
Utenze telefoniche	13.003	2.644	9.117	9.078			33.842
ACQUISTI							
Combustibili e mat.di consumo	44.249	90	30.685	29.514		616	105.154
SERVIZI							
Pulizia e lavanderia	111.686	18.041	74.814	82.856		11.874	299.271
Vigilanza	457.795	7.822	257.551	229.004	2.089	2.170	956.431
Servizi informatici	5.500		5.000	5.000		1.000	16.500
Servizi diversi	10.252	602	1.688	1.458	2.568	1.997	18.565
MANUTENZIONI							
Manutenzione immobili e impianti	137.366	11.152	25.829	17.081		12.948	204.376
Manutenzione beni mobili	2.504	863	1.430	1.574	353	73	6.797
ALTRI COSTI							
Gestione rete telematica	1.800		1.800	1.800			5.400
Noleggio macchine ufficio	722	722	722	722			2.888
Servizio trasporto disabili	63.663						63.663
Altre spese generali	14.205				17.228		31.433
Imposte e tasse	59.672	29.923	18.184	19.789	27.568	4.597	159.733
COSTO DEL PERSONALE							
Retribuzioni e contributi	278.550		213.467	345.662		19.993	857.672
Servizio mensa (buoni pasto)	2.218		3.959	4.780			10.957
Totale	1.372.340	91.238	725.537	800.318	55.838	71.654	3.116.925
Posti alloggio disponibili	241	0	202	119	0	24	586
Costo del posto alloggio	5.694		3.592	6.725		2.986	5.319
Ricavi del servizio alloggi							736.684



ENTE REGIONALE PRO SU DERETU A S'ISTUDIU UNIVERSITARIU DE CASTEDDU
ENTE REGIONALE PER IL DIRITTO ALLO STUDIO UNIVERSITARIO DI CAGLIARI



REGIONE AUTONOMA
DE SARDIGNA
REGIONE AUTONOMA
DELLA SARDEGNA

All. n. 8

Allegato Relazione sull'attività dell'Ente nell'anno 2017

Strutture dell'Ente

Immobile	Anno di costruzione	Adibito a	Interventi di ristrutturazione/manutenzione straordinaria affidati nel 2017	Importo aggiudicazione interventi	Stato dei lavori al 31/12/2017
Casa dello Studiante di Via Trentino	1960	Sala polivalente Nanni Loy	LAVORI DI RIPRISTINO DELLA FUNZIONALITA' DELL'IMPIANTO AUDIO VIDEO DEL TEATRO NANNI LOY DI VIA TRENTINO	€975,00	Concluso
		Mensa	AFFIDAMENTO DELL'INTERVENTO DI INSTALLAZIONE DEL BOILER A SERVIZIO DELLA MENSA DI VIA TRENTINO	€ 2.404,38	Concluso
			LAVORI PER LA MESSA IN SICUREZZA DELLA RECINZIONE DI DELIMITAZIONE TRA I CAMPI SPORTIVI CUS CAGLIARI E L'AREA ESTERNA DELLA CASA DELLO STUDENTE DI VIA TRENTINO A CAGLIARI ED ALTRI INTERVENTI DI PROTEZIONE IMPERMEABILIZZANTI	€ 39.357,26	Concluso
		Casa dello Studiante	INTERVENTI DI RIPARAZIONE STRAORDINARIA DELLE POMPE DI CALORE DELLA CASA DELLO STUDENTE DI VIA TRENTINO	€ 16.327,98	Concluso
			LAVORI DI MANUTENZIONE STRAORDINARIA PER IL RIPRISTINO DELLA FUNZIONALITA' DEGLI IMPIANTI TECNICI A SERVIZIO DELLA CASA DELLO STUDENTE DI VIA TRENTINO	€ 24.030,00	Concluso
Totale				€ 83.094,62	€ 101.375,44 (comprensivo di iva al 22%)



ENTE REGIONALE PRO SU DERETU A S'ISTUDIU UNIVERSITARIU DE CASTEDDU
ENTE REGIONALE PER IL DIRITTO ALLO STUDIO UNIVERSITARIO DI CAGLIARI



REGIONE AUTONOMA
DE SARDIGNA
REGIONE AUTONOMA
DELLA SARDEGNA

All. n. 8

Art. 11.

Immobile	Anno di costruzione	Adibito a	Interventi di ristrutturazione/manutenzione straordinaria affidati nel 2017	Importo aggiudicazione e interventi	Stato dei lavori al 31/12/2017
Mensa di Via Premuda	1983	mensa	INTERVENTO SU QUADRO ELETTRICO PER RIPRISTINO EROGAZIONE CORRENTE ELETTRICA ALLE CELLE FRIGORIFERE, POMPA DI RILANCIO E CANCELLO ELETTRICO PRESSO MENSA DI VIA PREMUDA	€ 549,95	Concluso
			LAVORI DI RIQUALIFICAZIONE DEI LOCALI AL PIANO SEMINTERRATO DELLA MENSA UNIVERSITARIA DI VIA PREMUDA	€ 50.673,64	Concluso
Totale				€ 51.223,59	€ 62.492,78 (comprensivo di iva al 22%)

Immobile	Anno di costruzione	Adibito a	Interventi di ristrutturazione/manutenzione straordinaria affidati nel 2017	Importo aggiudicazione interventi	Stato dei lavori al 31/12/2017
Casa dello Studente di via Businco	1985	Casa dello Studente	LAVORI DI MANUTENZIONE STRAORDINARIA PER IL RIFACIMENTO DEL RACCORDO DELLO SCARICO DEI FUMI DELLA COMBUSTIONE ALLA CANNA FUMARIA DELLA CALDAIA DI PRODUZIONE DELL'ACQUA CALDA SANITARIA E DI ALTRI INTERVENTI ALLE CANNE FUMARIE AL SERVIZIO DELLA CENTRALE TERMICA UBICATA NELLA CASA DELLO STUDENTE DI VIA BUSINCO.	€ 17.612,29	Concluso
Totale				€ 17.612,29	€ 21.486,99 (comprensivo di iva al 22%)



ENTE REGIONALE PRO SU DERETU A S'ISTUDIU UNIVERSITARIU DE CASTEDDU
ENTE REGIONALE PER IL DIRITTO ALLO STUDIO UNIVERSITARIO DI CAGLIARI



REGIONE AUTÓNOMA
DE SARDIGNA
REGIONE AUTONOMA
DELLA SARDEGNA

All. n. 8

Immobile	Anno di costruzione	Adibito a	Interventi di ristrutturazione/manutenzione straordinaria affidati nel 2017	Importo aggiudicazione e interventi	Stato dei lavori al 31/12/2017
Foresteria	1963	Casa dello Studente	SOSTITUZIONE SCHEDA ELETTRONICA E TRASDUTTORE PER RIPRISTINO FUNZIONALE DELL'UNITÀ CHILLER AIRWELL FORESTERIA VIA SASSARI	€ 538,84	Concluso
Totale				€ 538,84	€ 657,38 (comprensivo di iva al 22%)

Immobile	Anno di costruzione	Adibito a	Interventi di ristrutturazione/manutenzione straordinaria affidati nel 2017	Importo aggiudicazione interventi	Stato dei lavori al 31/12/2017
Strutture varie			LAVORI DI MANUTENZIONE ORDINARIA ED INTERVENTI CORRETTIVI NELLE STRUTTURE DI PROPRIETÀ DELL'E.R.S.U.	€ 57.377,00	Concluso
Totale				€ 57.377,00	€ 69.999,94 (comprensivo di iva al 22%)



ENTE REGIONALE PRO SU DERETU A S'ISTUDIU UNIVERSITARIU DE CASTEDDU
ENTE REGIONALE PER IL DIRITTO ALLO STUDIO UNIVERSITARIO DI CAGLIARI



REGIONE AUTONOMA
DE SARDIGNA
REGIONE AUTONOMA
DELLA SARDEGNA

All. n. 9

Contributi per attività culturali e ricreative (contributi per viaggi di gruppo, attività associazioni studentesche, agevolazioni tariffarie per eventi e spettacoli, attività sportiva, attività culturali organizzate dall'Ente, ecc)

Descrizione attività	Numero richieste di finanziamento	Numero richieste soddisfatte	Importo erogato
Contributi alle Associazioni per attività culturali, sportive e del tempo libero	36	35	80.000,00
Viaggi di Gruppo	13	11	25.000,00
Agevolazioni tariffarie per eventi e spettacoli	1	1	84,00

Agevolazione e servizi vari (agevolazioni trasporti, servizio, assistenza sanitaria, ecc)

Descrizione agevolazione	Numero richieste	Numero richieste soddisfatte	Importo
Assistenza Sanitaria	59	59	5.002,00

Collaborazioni studentesche

Ambito di impiego degli studenti	Numero richieste	Numero totale studenti coinvolti	Importo
Assistenza disabili	7	7	12.990,00
Diritto allo studio	9	9	18.000,00
Servizio mensa	3	3	5.460,00
Servizio economato	1	1	1.120,00
Totale	20	20	37.570,00

Sale per eventi/Foresteria

Nome sale/Foresteria	Tariffa	Numero iniziative realizzate/richieste	Importo (entrata)
Sala M. Carta	A titolo gratuito per le associazioni beneficiarie di contributo dell'Ente. €100/200 totale a seconda del numero di giornate di utilizzo	265	400,00
Cineteatro Nanni Loy		9	1.950,80



REGIONE AUTÒNOMA DE SARDIGNA
REGIONE AUTONOMA DELLA SARDEGNA

Allegato alla Delib.G.R. n. 39/19 del 31.7.2018

**Relazione sull'attività degli Enti Regionali per il Diritto allo Studio Universitario di
Cagliari e Sassari per l'anno 2017**

(art. 2 legge regionale 15 maggio 1995, n. 14)

Gli Enti Regionali per il Diritto allo Studio Universitario sono stati istituiti per sostenere il diritto allo studio universitario sancito dalla Costituzione italiana agli articoli 3 e 34, la cui applicazione contribuisce a rimuovere gli ostacoli di ordine economico e sociale che limitano l'uguaglianza dei cittadini nell'accesso all'istruzione superiore e, in particolare, consente ai più capaci e meritevoli, anche se privi di mezzi, di raggiungere i più alti gradi degli studi. A tal fine viene promosso, prima con la Legge 390/1991 poi con il D.Lgs. 68/2012, un sistema integrato di strumenti e servizi per favorire la più ampia partecipazione agli studi universitari nel territorio nazionale, nel quale allo Stato è attribuita la competenza esclusiva in materia di determinazione dei Livelli Essenziali di Prestazione (LEP), con lo scopo di garantirne uniformità e esigibilità su tutto il territorio nazionale, mentre alle Regioni è attribuita la competenza esclusiva in materia di diritto allo studio; competenza che esercitano disciplinando e attivando gli interventi diretti a rimuovere gli ostacoli di ordine economico e sociale per il concreto esercizio di tale diritto.

La Regione Autonoma della Sardegna per dare attuazione agli interventi in materia di diritto allo studio universitario ha istituito con la L.R. 37/1987, presso i 2 comuni sede di Ateneo, appositi Enti Regionali per il Diritto allo Studio Universitario (E.R.S.U.), ai quali annualmente vengono trasferite le risorse statali e regionali per le spese di funzionamento e per la realizzazione degli interventi.

Gli Enti Regionali per il Diritto allo Studio Universitario perseguono le finalità previste dal dettato costituzionale attraverso gli strumenti e i servizi individuati dalla L.R. 37/1987, articolo 3, e dal D.Lgs. 68/2012, articolo 6, diretti alla generalità degli studenti universitari e agli studenti capaci e meritevoli privi di mezzi.

Il D.Lgs. 68/2012, recante la *"Revisione della normativa di principio in materia di diritto allo studio e valorizzazione dei collegi universitari legalmente riconosciuti, in attuazione della delega prevista dall'articolo 5, comma 1, lettere a) secondo periodo, e d) della legge 30 dicembre 2010, n. 240, e secondo i principi e i criteri direttivi stabiliti al comma 3, lettera f), e al comma 6"*, ha avviato il percorso di revisione del diritto allo studio. Tale Decreto riprende i principi della Legge 390/1991, che abroga, e rimanda, per la definizione dei LEP, all'attuazione di appositi Decreti Ministeriali. Ancora oggi, però, tali D.M. non sono stati



REGIONE AUTONOMA DE SARDIGNA
REGIONE AUTONOMA DELLA SARDEGNA

emanati, e i Livelli Essenziali di Prestazione individuati permangono in uno stato puramente ipotetico.

Gli E.R.S.U., quindi, si trovano ad operare in un contesto normativo in cui la revisione dello stesso impianto normativo risulta incompleto e le indicazioni del D.P.C.M. del 09.04.2001 e della Deliberazione della Giunta regionale n. 15/49 del 28.05.2003, continuano ad essere il riferimento per l'attuazione degli interventi per il diritto allo studio.

Per quanto attiene alle disposizioni di cui all'articolo 2 - *Poteri di indirizzo, direttiva e verifica* - della L.R. n. 14/1995, comma 2, recante *"Gli Assessori regionali competenti per materia verificano la conformità dell'attività degli enti alle direttive impartite dalla Giunta, valutando la congruità dei risultati raggiunti, in termini di efficacia, efficienza ed economicità, e ne riferiscono alla Giunta regionale, proponendo le eventuali modifiche delle direttive"*, si precisa che, nel caso degli Enti per il Diritto allo Studio Universitario, la legge regionale istitutiva n. 37/1987, articolo 3, individua in modo analitico le linee di attività che l'Ente deve porre in essere. Infatti, questi Enti sono stati istituiti per erogare servizi specifici, attuabili in virtù delle risorse finanziarie trasferite dalla Regione e dallo Stato, e dal gettito derivante dalla tassa regionale per il diritto allo studio universitario versato agli Enti in un'unica soluzione direttamente dagli studenti.

Nell'anno 2015, la Giunta regionale, con Deliberazione n. 24/10 del 19.05.2015 concernente la "Programmazione Unitaria 2014/2020 - Strategia 1 "Investire sulle Persone" – Priorità Scuola e Università" ha individuato, coerentemente con quanto disposto nel PRS, le esigenze e gli obiettivi generali relativi all'"agire sui luoghi dell'Università ed il diritto allo studio, al fine di garantire massimi livelli di accessibilità, sia in termini di infrastrutture fisiche e digitali ma anche con forme che garantiscano sistemi di sostegno per gli studenti con difficoltà". In tale quadro normativo la Giunta regionale, al fine di garantire l'accessibilità ai livelli più elevati di istruzione agli studenti universitari con difficoltà, ha impartito direttive di dettaglio per gli interventi più rilevanti del diritto allo studio universitario con le seguenti Deliberazioni:

- la Deliberazione n. 30/18 del 20.06.2017, che ha definito le direttive ed i criteri generali per i bandi relativi alle borse di studio e le azioni di sostegno a favore di studenti capaci e meritevoli privi di mezzi, inclusi gli studenti con disabilità per l'anno accademico 2017/2018;
- la Deliberazione n. 51/44 del 17.11.2017, che ha impartito le direttive per la programmazione dell'intervento relativo al contributo per il "fitto-casa" da assegnare a studenti sardi che frequentano corsi universitari in Sardegna o in Atenei ubicati fuori dalla Sardegna nell'anno accademico 2017/2018.



REGIONE AUTONOMA DE SARDIGNA
REGIONE AUTONOMA DELLA SARDEGNA

Nell'attuale sistema di interventi la misura fondamentale di sostegno al diritto allo studio è rappresentato dalla concessione di borse di studio, che consistono in un contributo in denaro e servizi (mense e alloggi) riconosciuto agli studenti in possesso dei requisiti di merito e di reddito. L'importo della borsa di studio è determinato sulla base dello status dello studente richiedente (In sede, Pendolare e Fuori sede) e in relazione alla fascia reddituale (ISEE) dello studente beneficiario. Tale intervento, come già indicato sopra, è finanziato attraverso fondi statali, regionali e attraverso la tassa regionale per il diritto allo studio universitario a carico degli stessi studenti universitari.

Da un'analisi dei dati relativi al bando relativo dell'a.a. 2017/2018 rispetto a quelli relativi all'anno accademico precedente, si rileva che, a fronte di un incremento medio delle domande presentate pari all'8% (incremento del 4,5% dell'E.R.S.U. di Cagliari e del 14,7% dell'E.R.S.U. di Sassari), si è verificato un aumento medio percentuale degli studenti beneficiari pari al 10%; in particolare si riscontra un aumento del 20% degli studenti fuori sede. Uno dei fattori che ha contribuito all'incremento della domande presentate (da n. 9.588 a.a. 2016/2017 a n. 10.300 a.a. 2017/2018) è stata l'introduzione dell'esonero del pagamento del contributo onnicomprensivo annuale previsto dai comma 252-261 dell'articolo 1 della Legge n. 232 del 11 dicembre 2016, che prevede un esonero totale per un ISEE inferiore o uguale ad euro 13.000,00 con ulteriori requisiti di merito per gli anni successivi al primo ed un contributo onnicomprensivo annuale calmierato per gli studenti con un ISEE compreso tra 13.001 euro ed 30.000,00. Di seguito vengono riportati i dati relativi alle richieste riguardanti l'anno accademico 2017/2018:

E.R.S.U. di Cagliari					
Studenti	N. domande presentate	N. studenti idonei beneficiari	N. studenti idonei non beneficiari	Percentuale studenti beneficiari su studenti idonei	N. studenti idonei beneficiari a.a. 2016/2017
In sede	1.588	1.342	0	100%	1.327
Pendolare	1.678	1.369	0	100%	1.288
Fuori sede	3.370	2.933	0	100%	2.791
Totale	6.636	5.644	0	100%	5.406
E.R.S.U. di Sassari					
Studenti	N. domande presentate	N. studenti idonei beneficiari	N. studenti idonei non beneficiari	Percentuale studenti beneficiari su studenti idonei	N. studenti idonei beneficiari a.a. 2016/2017
In sede	637	493	0	100%	415
Pendolare	1.281	1.084	0	100%	890
Fuori sede	1.817	1.269	0	100%	1.151
Totale	3.735	2.846	0	100%	2.456



REGIONE AUTONOMA DE SARDIGNA
REGIONE AUTONOMA DELLA SARDEGNA

Il servizio ristorazione è rivolto alla generalità degli studenti iscritti alle Università degli Studi di Cagliari e di Sassari, ai Conservatori di Musica, all'Accademica di Belle Arti, alla Pontificia Facoltà Teologica della Sardegna, agli Istituti Superiori di Scienze Religiose, alla Scuola Superiore per Mediatori Linguistici "Verbum" di Cagliari.

Alle mense universitarie possono inoltre accedere: il personale docente e il personale non docente delle Università, gli studenti Erasmus e gli studenti di altre Università che si trovano in loco per motivi di studio.

Gli Enti garantiscono il servizio attraverso mense a gestione diretta e mense a gestione esterna.

ENTE	N. POSTI A SEDERE	PASTI EROGATI	ENTRATE DA VENDITA DI PASTI	USCITE
E.R.S.U. di Cagliari	1.382	576.722	€ 604.349,00	€ 5.380.348,00
E.R.S.U. di Sassari	450	217.656	€ 338.817,90	€ 1.698.729,23

Gli studenti universitari "Fuori sede" possono usufruire del servizio alloggio e del contributo "Fitto casa". Il primo è rivolto agli studenti fuori sede in possesso dei requisiti di merito e reddito previsti per le borse di studio e permette di alloggiare presso le residenze universitarie, di cui una parte degli alloggi è riservata agli studenti Erasmus e una parte è attrezzata per il soggiorno di studenti diversamente abili e dei loro eventuali accompagnatori; il secondo è un intervento regionale, istituito con L.R. 2/2007 e ss.mm.ii., che prevede un contributo per l'abbattimento del canone di locazione, attribuito tramite concorso agli studenti che presentano determinati requisiti di merito e di reddito definiti annualmente (D.G.R. n. 49/15 del 13.09.2016). Tali interventi tuttavia non soddisfano il fabbisogno di posti letto necessario per gli studenti universitari "Fuori sede".

E.R.S.U. di Cagliari					
SERVIZIO/CONTRIBUTO	N. DOMANDE PRESENTATE	N. STUDENTI IDONEI	N. STUDENTI IDONEI BENEFICIARI	N. STUDENTI IDONEI NON BENEFICIARI	PERCENTUALE STUDENTI BENEFICIARI SU STUDENTI IDONEI
Servizio Abitativo a.a. 2017/2018	1.287	1017	607	410	59,69%
Contributo Fitto casa a.a. 2016/2017	945	804	804	0	100,00%
E.R.S.U. di Sassari					
SERVIZIO/CONTRIBUTO	N. DOMANDE PRESENTATE	N. STUDENTI IDONEI	N. STUDENTI IDONEI BENEFICIARI	N. STUDENTI IDONEI NON BENEFICIARI	PERCENTUALE STUDENTI BENEFICIARI SU STUDENTI IDONEI
Servizio Abitativo a.a. 2017/2018	921	694	478	216	68,88%
Contributo Fitto casa a.a. 2016/2017	518	436	436	0	100,00%



REGIONE AUTONOMA DE SARDIGNA
REGIONE AUTONOMA DELLA SARDEGNA

Per la gestione delle residenze universitarie gli Enti sostengono spese rilevanti, evidenziate nelle relazioni allegate redatte dagli stessi Enti, che utilizzano per il loro funzionamento il contributo regionale e statale e le entrate derivanti dal pagamento delle rette. Inoltre, gli E.R.S.U. sostengono le spese di manutenzione ordinaria e straordinaria delle strutture e anche le spese per gli adeguamenti alla normativa vigente.

Gli Enti, in aggiunta ai servizi per il diritto allo studio attribuiti per concorso, offrono i servizi riportati nella seguente tabella, rivolti anch'essi alla generalità degli studenti, che consentono la crescita formativa degli stessi favorendo il diritto allo studio sia in forma diretta che indiretta. A tal fine gli Enti promuovono e sostengono viaggi di istruzione e iniziative culturali proposti rispettivamente da docenti universitari e da organismi studenteschi, e organizzano direttamente, nei limiti del possibile, manifestazioni ed eventi riservati agli studenti, oltre a favorire la partecipazione a spettacoli ed iniziative culturali realizzate nel territorio, a tariffa agevolata.

E.R.S.U. di Cagliari		
DESCRIZIONE ATTIVITÀ	NUMERO RICHIESTE	NUMERO RICHIESTE SODDISFATTE
Viaggi di gruppo	13	11
Contributo attività culturali, sportive e del tempo libero	36	35
Agevolazioni tariffarie per eventi e spettacoli	1	1
Concessione sale per eventi culturali e del tempo libero	274	274
E.R.S.U. di Sassari		
DESCRIZIONE SERVIZIO/CONTRIBUTO	NUMERO RICHIESTE	NUMERO RICHIESTE SODDISFATTE
Viaggi di gruppo	7	5
Contributo attività culturali associazioni studentesche	23	22
Agevolazioni tariffe per eventi e spettacoli	770	770
Attività culturali organizzate dall'Ente	3	//
Attività sportive (Convenzione Cus)	1	

Gli Enti, per garantire in modo sostanziale il diritto allo studio universitario forniscono inoltre una serie di servizi di minore entità in termini di impiego di risorse economico-finanziario, che però evidenziano l'attenzione prestata dagli stessi Enti nei confronti dei bisogni degli studenti.



REGIONE AUTÒNOMA DE SARDIGNA
REGIONE AUTONOMA DELLA SARDEGNA

E.R.S.U. di Cagliari			
DESCRIZIONE ATTIVITÀ	NUMERO RICHIESTE	NUMERO AVENTI DIRITTO	NUMERO RICHIESTE SODDISFATTE
Sussidi straordinari	34	34	34
Premi di laurea	376	376	376
Assistenza sanitaria agli studenti fuori sede	59		59
E.R.S.U. di Sassari			
DESCRIZIONE SERVIZIO/CONTRIBUTO	NUMERO RICHIESTE	NUMERO AVENTI DIRITTO	NUMERO RICHIESTE SODDISFATTE
Sussidi straordinari	36	25	25
Contributo straordinario assegni di studio	261		223
Premi di laurea	132	123	123
Servizio trasporto (agevolazioni tariffarie per abbonamenti annuali con Convenzione con ATP)	351		351
Assistenza sanitaria agli studenti fuori sede (Convenzione con Azienda Ospedaliera Universitaria e l'Università di Sassari)	ca. 2.300		ca. 2.300



REGIONE AUTONOMA DE SARDIGNA
REGIONE AUTONOMA DELLA SARDEGNA

**Quadro delle risorse statali e regionali impegnate ed erogate in favore degli E.R.S.U.
nell'anno 2017**

E.R.S.U. di Cagliari			
Intervento	Risorsa	Impegni	Pagamenti
Spese di funzionamento ai sensi della LR 37/1987	FR	9.200.942,58	9.200.000,00
Rimborsi IRAP per errato versamento	FR	5.823,69	0,00
Spese per funzioni delegate in materia di diritto allo studio ai sensi dell'art. 33 del DPR 348/1979	AS	1.122.539,60	1.122.539,60
Contributo per l'abbattimento dei costi del "Fitto-casa" ai sensi dell'art. 27 co. 2 lett. r) della LR 2/2007	FR	1.330.000,00	0,00
Trasferimento per la concessione di Borse di Studio ai sensi della LR 21/1997	FR	1.950.000,00	1.950.000,00
Fondo integrativo per la concessione di Borse di Studio	AS	1.590.262,21	4.079.887,48
POR FSE 2014-2020 Azione 10.5.2 Borse di studio	FSE	2.631.200,00*	1.999.636,54
Spese di investimento FSC 2007 – 2013	AS	0,00	0,00
TOTALE		17.830.768,08	18.352.063,62
E.R.S.U. di Sassari			
Intervento	Risorsa	Impegni	Pagamenti
Spese di funzionamento ai sensi della LR 37/1987	FR	4.550.592,33	4.550.000,00
Rimborso spese di personale in comando	FR	0,00	62.487,88
Spese per funzioni delegate in materia di diritto allo studio ai sensi dell'art. 33 del DPR 348/1979	AS	604.444,40	604.444,40
Contributo per l'abbattimento dei costi del "Fitto-casa" ai sensi dell'art. 27 co. 2 lett. r) della LR 2/2007	FR	670.000,00	0,00
Trasferimento per la concessione di Borse di Studio ai sensi della LR 21/1997	FR	1.050.000,00	1.050.000,00
Fondo integrativo per la concessione di Borse di Studio	AS	856.295,04	2.196.862,50
POR FSE 2014-2020 Azione 10.5.2 Borse di studio	FSE	1.368.800,00*	979.259,46
Spese di investimento FSC 2007 – 2013	AS	0,00	0,00
TOTALE		9.100.131,77	9.443.054,24

(*) L'importo indicato "POR FSE 2014-2020 Azione 10.5.2 Borse di studio " per i bandi riferiti all'anno accademico 2017/2018 è stato impegnato nel 2017 secondo il cronoprogramma previsto nelle convenzioni.



REGIONE AUTÒNOMA DE SARDIGNA
REGIONE AUTONOMA DELLA SARDEGNA

Ai sensi dell'art. 4 della L.R. 91/1997, al fine di semplificare le procedure amministrative di riscossione, il gettito della tassa regionale per il diritto allo studio universitario viene versato dagli studenti in un'unica soluzione, direttamente agli Enti; tale gettito nell'anno 2017 è di euro 2.022.530,92 per l'E.R.S.U. di Cagliari e di euro 1.505.877,00 per l' E.R.S.U. di Sassari.

Nel corso dell'anno 2017 gli Enti hanno perpetuato l'azione di consolidamento della produzione ed erogazione di servizi all'utenza, unitamente alla costante ricerca di un crescente livello di efficienza ed efficacia in attuazione delle proprie finalità istituzionali di cui alla L.R. 37/1987.

Per una migliore comprensione delle attività svolte dagli E.R.S.U. della Sardegna nell'anno 2017, oltre agli elementi descritti in questa relazione, si consiglia di prendere visione delle informazioni e delle analisi contenute nella documentazione allegata presentata dai due Enti Regionali.



Relazione dell'attività dell'Ente relativa all'anno 2017

L'attività dell'ERSU di Sassari come noto è regolata dalla L.R. n. 37/87 e succ. mod. e int. ed è improntata alla diretta attuazione, prevista dall'art.34 della Costituzione, del diritto all'istruzione da parte degli studenti capaci e meritevoli anche se privi di mezzi. L'attività svolta nel periodo intercorrente dal 1° gennaio al 31 dicembre 2017, ha riguardato, oltre alla gestione dell'attività ordinaria, anche la gestione dell'attuazione e promozione degli obiettivi strategici fissati dal Consiglio di Amministrazione nell'ottica della continuazione delle precedenti linee programmatiche 2016 con gli obiettivi da raggiungere ed i piani di azione da svolgere a cura dei Settori. Successivamente, con determinazione del direttore generale n. 150 del 19/06/2017, agli atti dell'Ente, è stato approvato il POA 2017.

Al fine di rendere conto dell'attività condotta nell'anno 2017, in linea con quanto realizzato nel 2016, si riportano le principali attività che l'hanno caratterizzata.

Preme sottolineare che, a far data dal mese di settembre 2017, pur in assenza del Consiglio di Amministrazione, organo che è venuto a scadere già dal mese di luglio 2017 e, stante i 45 gg. di proroga delle ordinarie funzioni, è stata assicurata la gestione ottimale dei servizi erogati dall'ERSU di Sassari.

Nella struttura dell'Ente, oltre al Direttore generale, sono presenti ulteriori due dirigenti a cui sono state assegnate le funzioni di Direttore di Servizio.

Tutti i dirigenti sono in assegnazione temporanea all'ERSU e provengono da amministrazioni del Sistema Regione e dall'Amministrazione regionale.

La dotazione organica del personale dell'ERSU di Sassari, non inquadrato in qualifica dirigenziale, riadequata tenendo conto della normativa in materia di contenimento delle spese sul personale è di 79 unità di cui: n. 16 categorie D (funzionari), n. 60 categorie B, n. 3 categorie C.

I posti vacanti nella Pianta Organica, alla data del 31/12/2017, sono pari a 16 unità di cui 8 in cat. B – 7 cat. D – e 1 cat. C.

La Dirigenza come noto, è articolata in due Direzioni di Servizio oltre al Direttore Generale: Servizio Utenze e Servizio Amministrativo.

Dotazione organica personale dell'ente

Categoria	Profilo professionale	Personale in servizio al 31/12/2016	Personale in servizio al 31/12/2017	Centro di spesa
B	Assistente amm.vo/tecnico	3	3	Direzione generale
B	Assistente amm.vo/tecnico	15	15	Servizio Amministrativo
B	Assistente amm.vo/tecnico	37	35	Servizio Utenze
C	Istruttore amm.vo/tecnico	1	1	Servizio Amministrativo
C	Istruttore amm.vo/tecnico	0	1	Servizio Utenze
D	Funzionario amm.vo/tecnico	3*	4*	Direzione generale

D	Funzionario amm.vo/tecnico	2	3	Servizio Amministrativo
D	Funzionario amm.vo/tecnico	4	3	Servizio Utenze

* Di cui un funzionario tecnico a tempo determinato.

Costo del Personale per categoria e per centro di spesa**

Direzione generale				
Categoria	Retribuzione base	Salario accessorio	Altre spese personale (oneri riflessi)	Totale costo del Personale
B	74.790,52	9.925,20	23.474,76	108.190,48
D	94.737,99	26.655,66	33.638,23	155.031,88
Servizio Amministrativo				
Categoria	Retribuzione base	Salario accessorio	Altre spese personale (oneri riflessi)	Totale costo del Personale
B	406.778,68	42.943,92	124.618,32	574.340,92
C	31.740,52	4.845,60	10.138,03	46.724,15
D	76.810,66	19.745,23	26.755,68	123.311,57
Servizio Utenze				
Categoria	Retribuzione base	Salario accessorio	Altre spese personale (oneri riflessi)	Totale costo del Personale
B	955.674,85	157.625,45	308.495,98	1.421.796,28
C	4.130,04	407,60	1.257,38	5.795,02
D	110.367,87	31.439,69	39.294,93	181.102,49
TOTALI	1.755.031,13	293.588,35	567.673,32	2.616.292,79

** Alla spesa di cui alla tabella sopra riportata, relativa al personale dell'Ente non dirigente (a tempo determinato e a tempo indeterminato), deve aggiungersi la spesa sostenuta per rimborsi per il personale di altre amministrazioni comandato presso l'Ente (un Direttore generale in comando da ARGEA, un Direttore di servizio in comando dalla Regione Sardegna, un Direttore di servizio in comando da AREA, tre funzionari D in assegnazione temporanea dalla Regione Sardegna, due funzionari D in comando da Enti Locali e un istruttore C in comando da ASL) pari a € 430.336,00. I rimborsi ricevuti per il personale dell'Ente comandato presso altre amministrazioni (un funzionario D assegnato all'ufficio di gabinetto dell'Assessorato all'Industria della Regione Sardegna) sono stati pari a € 62.488,00.

Devono inoltre aggiungersi i costi sostenuti per formazione del personale pari a € 12.161,00 e i costi sostenuti per l'erogazione di buoni pasto pari a € 27.950,00.

Strutture dell'Ente

Il patrimonio immobiliare dell'Ente è ubicato esclusivamente nella Città di Sassari e consiste in Uffici, residenze e mense universitarie ed appartamenti destinati ad alloggio per studenti universitari.

Inoltre l'ente detiene due appartamenti di proprietà dell'Università di Sassari, in comodato gratuito, anch'essi destinati ad alloggi per studenti.



L'Ente ha in corso i lavori per il recupero funzionale ed architettonico della ex Fondazione Brigata Sassari in via Carlo Felice a Sassari, finalizzati alla realizzazione di una casa dello studente con 75 posti letto e servizi accessori che si inseriscono nell'ambito di un progetto di residenzialità studentesca che comprende anche la realizzazione dello studentato diffuso di San Lorenzo.

Recupero immobili ex Brigata SS:

L'intervento della Brigata, in esito a procedura aperta, è stato aggiudicato con determinazione D.G. n. 64/15 del 31/07/2015 al R.T.I. Dott. Mario Ticca S.r.l. - Buccellato S.r.l. per l'importo offerto di € 4.184.018,55, oltre oneri per la sicurezza pari a 114.930,00 ed IVA di legge e i lavori sono stati consegnati in data 28/09/2015 e attualmente sono in corso di svolgimento.

A seguito di un percorso di trattative con il Comune di Sassari, che ha portato alla Deliberazione della Giunta Comunale n.17/2017, è stato sottoscritto l'atto integrativo modificativo dell'atto di compravendita degli immobili, con il quale è stato sancito uno scambio d'uso di aree che permetterà di ripristinare l'originario accesso principale al complesso da Viale Adua e una migliore sistemazione degli spazi esterni con la realizzazione di una piazza che permetterà di preservare ad una destinazione esclusiva per gli studenti la corte interna.

Lo stato di avanzamento lavori, come risultante dall'ultimo SAL n. 8 a tutto il 11/10/2017 è di euro 3.478.747,00 + IVA pari al 74% dell'importo complessivo.

Si è concluso l'iter di autorizzazione alla redazione della perizia di variante n. 4 per la quale è stato acquisito il benessere della RAS.

Realizzazione studentato San Lorenzo:

In data 7/7/2017 è stata effettuata l'aggiudicazione del servizio di verifica della progettazione che, tenuto conto dell'offerta migliorativa dell'aggiudicatario, verrà eseguita parallelamente alla progettazione stessa, con auspicabile riduzione del tempo di verifica del progetto esecutivo da porre a base di gara.

Si è concluso l'iter di approvazione della variante al PUC Comunale ed è stato acquisito il nulla osta della Soprintendenza a seguito del quale è stata avviata la procedura per l'affidamento dell'incarico notarile per la stipula dell'atto di compravendita del terreno.

L'ufficio ha predisposto gli atti gara per l'affidamento dell'incarico di supporto al RUP messi a disposizione del Settore Appalti e Contratti per l'espletamento della gara.

Ristrutturazione residenza per studenti Via Canopolo: è stata indetta la manifestazione di interesse e la successiva procedura di gara per l'affidamento dell'incarico di progettazione dell'intervento i cui lavori verranno realizzati nel corso del 2018.

	Immobile	Anno di costruzione	Adibito a	Interventi di ristrutturazione/manutenzione straordinaria realizzati nel 2017	Costo interventi sostenuti nel 2017	Stato dei lavori al 31/12/2017
1	Via Carlo Felice 1 (Ex Brigata Sassari)	1820	Futura residenza	Interventi di recupero e conservazione	3.478.747,00	circa 74%
2	Mensa via dei Mille	1977	Mensa Universitaria	Manutenzione straordinaria	6.100,00	conclusi
3	Residenza via Manzella	1968	Casa dello Studente e mensa	Manutenzione straordinaria	1.830,00	conclusi

4	Via Michele Coppino 18	2006	Residenza Uiversitaria ed uffici	Manutenzione straordinaria	13.908,00	conclusi
5	Via Verona 9	2002	Residenza universitaria	Manutenzione straordinaria	5.270.40	conclusi
6	Via Lamarmora 51	Fine '800 Ristrutturato 2010/2012	Residenza universitaria			
7	Via Canopolo 18	Fine '800	Appartamento per studenti	E' in programma la ristrutturazione con utilizzo di 24 posti letto		
8	Vicolo delle canne 22	Fine '800	Appartamento per studenti			
9	Viale Umberto		Appartamento per studenti	In comodato gratuito da UNISS		
10	Via Milano		Appartamento per studenti	In comodato gratuito da UNISS		

Strettamente connessi alle strutture dell'Ente sono gli interventi di manutenzione per la conservazione del patrimonio immobiliare dell'Ersu, come di seguito dettagliati:

Procedura negoziata per revisione estintori/manichette: nel mese di gennaio 2017 nell'ambito del contratto stipulato a seguito di procedura negoziata sono state effettuate le revisioni dei presidi antincendio previste per norma.

Manutenzioni straordinarie: sfruttando l'avanzo di amministrazione, sono stati eseguiti lavori di manutenzione straordinaria quali:

- ripristino funzionamento porte automatiche Via Coppino, Via Verona e Via Manzella, tutte non funzionanti da anni;
- impermeabilizzazione copertura cabina elettrica di Via Manzella, per presenza consistenti infiltrazioni su trasformatore;
- rimozione e sostituzione di tutte le tubazioni dell'impianto di distribuzione dell'acqua calda sanitaria del 4° piano di Via Coppino, ormai in grave stato di corrosione e pertanto ostruite con disservizi nell'erogazione dell'acqua calda e soggette a frequenti rotture;
- sostituzione del bollitore dell'acqua calda c/o la mensa di Via dei Mille, che in diverse occasioni aveva presentato cedimenti della carcassa metallica per avanzato stato di corrosione;
- sostituzione del bollitore dell'acqua calda c/o la residenza di Via Verona, che in diverse occasioni aveva presentato cedimenti della carcassa metallica per avanzato stato di corrosione.

Infiltrazioni scantinato mensa Via dei Mille: a seguito di indagini effettuate in loco e mediante ispezioni dei tratti terminali degli scarichi fognari delle unità abitative nei dintorni della mensa è stata individuata la causa delle infiltrazioni che da oltre cinque anni interessano il piano seminterrato e la fossa del montacarichi. Il tratto fognario all'interno del cortile della mensa collette scarichi di terzi ed evidentemente non è adeguatamente conformato per far fronte a tale carico con la conseguenza che è soggetto ad ostruzioni nei pozzetti e lungo le tubazioni che causano la fuoriuscita di liquami nel sottosuolo e la conseguente infiltrazione nei locali interrati della mensa e nella fossa del montacarichi. Da quando la causa è stata individuata, e sono state effettuate le necessarie operazioni di spurgo, le infiltrazioni sono cessate.



REGIONE AUTONOMA DE SARDIGNA
REGIONE AUTONOMA DELLA SARDEGNA

Contestualmente è stata coinvolta ABBANOA che ha preso in carico già dal mese di aprile il lavaggio periodico della fognatura e ha inserito nel suo programma di lavori, la dismissione del tratto fognario interno alla mensa quale fognatura pubblica. ABBANOA ha provveduto alla realizzazione del nuovo tratto di pubblica fognatura dismettendo il tratto interno al cortile della mensa che era stato individuato come causa delle infiltrazioni. Il problema è stato definitivamente risolto.

Gara manutenzione impianti termoidraulici: nel mese di agosto è stato avviato il contratto di manutenzione degli impianti termoidraulici affidato a seguito di procedura negoziata, senza soluzione di continuità con il precedente contratto. Il contratto consentirà la copertura del servizio sino a marzo 2020.

Gara manutenzione serramenti ed infissi: nel mese di ottobre è stato stipulato il contratto di manutenzione degli infissi e serramenti per una durata di 24 mesi, a seguito di procedura negoziata. Con tale contratto sarà possibile effettuare la manutenzione ordinaria programmata delle porte REI, delle porte e dei cancelli motorizzati.

Rischio legionellosi: A seguito di procedura negoziata è stato affidato il servizio di redazione del documento di valutazione del rischio legionellosi e dei piani di autocontrollo di cui, per effetto delle Linee guida per la prevenzione ed il controllo della legionellosi, approvate in Conferenza Stato-Regioni, nella seduta del 7 maggio 2015, l'E.R.S.U. deve obbligatoriamente dotarsi. La valutazione è stata effettuata e sono stati trasmessi i dati al competente servizio utenze.

Censimento presidi VVF: nei mesi da gennaio ad aprile 2017 sono stati censiti tutti gli idranti ed estintori e le porte REI presenti all'interno delle singole strutture, al fine di poter quantificare la disponibilità di tali presidi e poter meglio monitorare l'attività di revisione in capo alla ditta incaricata delle manutenzioni e programmare le attività manutentive future.

Servizio Amministrativo

Il Servizio svolge la sua attività avvalendosi del personale assegnato ai tre settori: AA.GG. e Risorse Umane, Bilancio e Controllo di Gestione, Contratti-Appalti ed Economato.

Settore Appalti, contratti ed economato

Nel corso dell'anno 2017 il personale assegnato al Settore Appalti, contratti ed economato ha portato avanti le procedure funzionalmente facenti capo alla struttura organizzativa e riguardanti principalmente l'acquisizione di beni e servizi, riconducibili sinteticamente alle seguenti attività:

- procedimenti di gara per l'affidamento di contratti d'appalto con predisposizione degli atti della procedura [determinazioni a contrarre, disciplinari di gara o lettere di invito con la relativa modulistica, capitolati speciali d'appalto (ove non già predisposti da altri settori), determinazioni di ammissione ed esclusione dei concorrenti e di aggiudicazione, impegni di spesa, comunicazioni e avvisi di post informazione] e configurazione della stessa sui diversi portali telematici del mercato elettronico cui si fa ricorso (MePA o SardegnaCAT) ed assistenza continuativa ai dirigenti responsabili durante tutte le fasi della procedura inclusa la redazione dei verbali delle sedute di gara e i soccorsi istruttori;
- procedimenti per l'affidamento diretto motivato di contratti d'appalto, ove consentito, anche preceduti da indagini di mercato o da Richiesta di Offerta (R.d.O.) nel mercato elettronico con predisposizione dei relativi atti [determinazioni a contrarre e di affidamento, impegni di spesa, lettere di invito a presentare offerta e avvisi pubblici di indagine con relativa modulistica, capitolati speciali d'appalto (ove non già predisposti da altri settori), comunicazioni];



REGIONE AUTONOMA DE SARDIGNA
REGIONE AUTONOMA DELLA SARDEGNA

- pubblicazioni sul profilo di committente degli atti riguardanti le procedure di selezione del contraente;
- verifica della veridicità delle dichiarazioni sostitutive rese dagli operatori economici sulla assenza di cause di esclusione dall'affidamento di pubblici contratti e sul soddisfacimento dei criteri di selezione stabiliti dalla documentazione di gara sia mediante il sistema AVCPASS sia con le modalità ordinarie fuori da tale sistema ove ancora possibile;
- richiesta della documentazione antimafia attraverso la Banca Dati Nazionale Antimafia;
- richiesta e verifiche sulle polizze fidejussorie per la garanzia definitiva degli operatori aggiudicatari ed altri documenti occorrenti per la conclusione del contratto, predisposizione dei contratti di appalto e cura degli adempimenti relativi alla stipula con riguardo alle scritture private (tenuta del repertorio contratti);
- adesione alle convenzioni Consip per l'acquisizione di servizi e forniture per i quali sussiste tale obbligo (buoni pasto, gasolio ecc.) con predisposizione dei relativi atti (determinazioni di adesione e impegni di spesa, generazione e invio telematico degli ordinativi),
- supporto ai dirigenti Responsabili dei procedimenti per la richiesta del codice identificativo di gara (CIG) sul portale ANAC sia in modalità Smart che in modalità Simog;
- adempimenti riguardanti l'obbligo di pubblicazione annuale dei dati in formato aperto, ai sensi dell'art. 1, comma 32, L. n. 190/2012, in materia di anticorruzione e trasparenza mediante utilizzo dell'applicativo in uso "Amministrazione aperta";
- verifica della corretta esecuzione del contratto e liquidazione dei corrispettivi contrattuali in ordine ai seguenti affidamenti:
 - servizio di pulizia degli uffici amministrativi,
 - servizio di vigilanza armata a presidio della cassa e di portierato presso gli uffici amministrativi,
 - servizi postali,
 - servizi di telefonia mobile,
 - fornitura di carburante per autotrazione,
 - servizi di pubblicazione,
 - servizi assicurativi,
 - fornitura di toner, cartucce e consumabili per i sistemi di stampa,
 - fornitura di cancelleria,
 - fornitura di carta.

In particolare, fra le attività e procedure svolte nell'anno 2017, meritano di essere evidenziate quelle descritte a seguire.

Con riguardo alla procedura aperta sopra soglia comunitaria per l'affidamento del contratto avente ad oggetto i servizi alberghieri di distribuzione pasti, sparcchio, pulizia spazi nella mensa universitaria di via dei Mille (CIG 6719686C4C), indetta ed aggiudicata nell'anno 2016, nel primo trimestre dell'anno 2017 è stata completata sul sistema AVCPASS la verifica dei requisiti generali e speciali richiesti per la partecipazione alla gara in capo all'aggiudicatario, con conseguente integrazione dell'efficacia dell'aggiudicazione disposta con DDSU n. 664/16, sono state effettuate le pubblicazioni obbligatorie in ambito europeo e nazionale, è stata acquisita la documentazione necessaria alla stipula e predisposto e stipulato il relativo contratto d'appalto, nella forma dell'atto notarile informatico del 21/02/2017 (Notaio dott. Carlo Bolognini), con avvio del servizio il 01/03/2017.

Nel primo quadrimestre del 2017 è stata altresì svolta l'attività di progettazione dell'appalto triennale di valore superiore alla soglia di rilievo comunitario per la fornitura di derrate alimentari per il servizio di ristorazione istituzionale in favore dell'utenza studentesca in applicazione dei criteri ambientali minimi approvati con D.M. Ambiente del 25/07/2011, suddiviso in sei lotti in ragione delle diverse categorie merceologiche dei prodotti alimentari da acquisire, con predisposizione della intera documentazione di gara, da svolgere telematicamente, a cura del gruppo di lavoro intersettoriale allo scopo costituito. La procedura di gara è stata indetta con DDSU n. 294/17 (Lotto 1 "Carni refrigerate e prodotti lavorati" CIG 7046315316 / Lotto 2 "Frutta e verdura fresche" CIG 7046364B83 / Lotto 3 "Prodotti surgelati" CIG 7046406E2B / Lotto 4 "Alimentari vari" CIG 7046346CA8 / Lotto 5 "Formaggi, latte e latticini" CIG 7046412322 / Lotto 6 "Prodotti ittici freschi" CIG 7046417741) e, nel corso dell'anno 2017 sono stati aggiudicati i Lotti 2 (Frutta e verdura fresche), 3 (Surgelati) e 5 (Formaggi, latte e latticini) e per gli stessi è stata completata sul sistema AVCPASS la verifica dei requisiti generali e speciali richiesti per la partecipazione in capo all'aggiudicatario. Con riguardo invece alla fornitura di cui al Lotto 4 (Alimentari vari) della procedura aperta multi-lotto indetta con DDSU n. 294/17, nell'ambito della quale non era pervenuta alcuna offerta, nell'ultimo trimestre del 2017 è stata dapprima predisposta la documentazione di gara, indetta ed espletata una procedura negoziata telematica ai sensi dell'art. 63, comma 2, lettera a), del D.Lgs n. 50/2016 (CIG 7248298CB8) e da ultimo, a seguito di esito infruttuoso della stessa (gara deserta), previa revisione dell'importo a base di gara, è stata indetta una ulteriore procedura aperta sopra soglia comunitaria in lotto unico (CIG 73211915EF). Inoltre, con riguardo alla fornitura di cui al Lotto 1 (Carni refrigerate e prodotti lavorati) della procedura aperta indetta con DDSU n. 294/17, per il quale nell'ambito della predetta procedura erano pervenute solo offerte irregolari, nell'ultimo bimestre del 2017 sono stati predisposti gli atti di gara ed è stata conseguentemente indetta una procedura competitiva con negoziazione ai sensi degli artt. 59, comma 2, lett. b), e 62 del D.Lgs n. 50/2016 per l'affidamento del contratto (CIG 727669028D).

Si segnala inoltre sinteticamente che, nell'anno 2017, sono state indette e in parte ultimate numerose procedure negoziate telematiche ai sensi dell'art. 36 del D.Lgs n. 50/2016 per l'affidamento di servizi o forniture di valore inferiore alle soglie di rilievo comunitario, tutte espletate sul Mercato Elettronico della Regione Sardegna (portale SardegnaCAT) o sul Mercato Elettronico MePA, fra le quali:

- procedura negoziata per l'affidamento del contratto d'appalto di durata biennale avente ad oggetto la copertura assicurativa del rischio Incendio ed altri rischi accessori relativamente ai fabbricati di proprietà e in uso all'ERSU e al contenuto degli stessi (CIG Z381CDAEFE); tale procedura è stata ultimata in corso d'anno con stipula del relativo contratto ed avvio del servizio,
- procedura negoziata per l'affidamento del contratto d'appalto di durata biennale avente ad oggetto la copertura assicurativa del rischio Responsabilità civile verso terzi e prestatori di lavoro (CIG Z9F1CDBA16); tale procedura è stata ultimata in corso d'anno con stipula del relativo contratto ed avvio del servizio,
- quattro procedure negoziate per l'affidamento dei contratti d'appalto per la fornitura di prodotti alimentari e coloniali, prodotti surgelati, frutta e verdura e carni refrigerate (CIG 6974785EA6, CIG 6974760A06, CIG 69747398B2 e CIG 6974666C73) necessarie a garantire l'approvvigionamento di derrate alimentari per la mensa universitaria *nelle more dell'espletamento della gara europea a procedura aperta per l'affidamento dell'appalto triennale per la fornitura di derrate alimentari di cui si è detto sopra*; tali procedure sono state ultimate nel corso del primo quadrimestre del 2017 con stipula dei relativi contratti ed avvio delle forniture,



REGIONE AUTONOMA DE SARDIGNA
REGIONE AUTONOMA DELLA SARDEGNA

- procedura negoziata avente ad oggetto il servizio triennale di disinfestazione, derattizzazione e monitoraggio periodico degli agenti infestanti nelle strutture, mense e residenze universitarie dell'ERSU; tale procedura è stata ultimata in corso d'anno con stipula del relativo contratto ed avvio del servizio (CIG Z111D1BF8B),
- procedura negoziata per l'affidamento del contratto d'appalto avente ad oggetto il servizio per la valutazione del rischio legionella nelle strutture dell'Ente; tale procedura è stata ultimata in corso d'anno con stipula del relativo contratto ed avvio del servizio (CIG Z5A1F09076),
- procedura negoziata per l'affidamento del contratto d'appalto avente ad oggetto il servizio di manutenzione degli infissi e serramenti installati presso gli stabili; tale procedura è stata ultimata in corso d'anno con stipula del relativo contratto ed avvio del servizio (CIG 7178871FBE),
- procedura negoziata per l'affidamento del contratto avente ad oggetto la concessione del servizio di distribuzione automatica di snack e bevande nelle strutture dell'Ente (CIG 7149797721),
- procedura negoziata per l'affidamento del contratto d'appalto avente ad oggetto la fornitura di un sistema informatico integrato afferente alla gestione dei flussi documentali e HR con servizi accessori di supporto e manutenzione (CIG 7285395225),
- procedura negoziata per l'affidamento dell'appalto avente ad oggetto il servizio di manutenzione dei macchinari e delle attrezzature del servizio di ristorazione della mensa universitaria (CIG 7294784630).

Nell'ultimo trimestre 2017 è stata inoltre predisposta la documentazione di gara (ad eccezione del capitolato d'appalto predisposto dal Servizio Utenze) e sono state conseguentemente indette due procedure aperte ai sensi dell'art. 60 del D.Lgs n. 50/2016 per l'affidamento dei contratti aventi ad oggetto i servizi di ristorazione presso le sedi universitarie distaccate di Olbia (CIG 725633985E) ed Alghero (CIG 7271549011) ambedue andate deserte; trattandosi di procedure aperte il Settore oltre alle pubblicazioni sul profilo di committente, sul portale SardegnaCAT e sul sito del Ministero delle Infrastrutture e trasporti ha altresì curato la pubblicazione sulla Gazzetta Ufficiale della Repubblica Italiana.

Il Settore ha anche curato la predisposizione degli atti riguardanti il rinnovo biennale, nella forma della ripetizione di servizi analoghi, del contratto di appalto avente ad oggetto il servizio di pulizia degli stabili dell'Ente (CIG 720450519B) e il rinnovo del contratto avente ad oggetto il servizio di ristorazione presso la sede universitaria distaccata di Nuoro (CIG 7173764952).

Nel corso dell'anno il personale del Settore ha altresì garantito il supporto tecnico e l'assistenza necessaria ai colleghi degli altri Settori che hanno proceduto autonomamente all'acquisizione di forniture e/o servizi di valore molto contenuto nell'ambito del Mercato Elettronico della Regione Sardegna con riguardo all'utilizzo della piattaforma telematica SardegnaCAT e al supporto giuridico su problematiche emerse in corso di esecuzione di contratti di appalto o riguardanti le procedure di affidamento a tutti i colleghi che ne abbiano manifestato l'esigenza (es: varianti contrattuali o proroghe).

Il Settore, inoltre, ha garantito le attività di ricezione dei pagamenti effettuati dagli utenti per la fruizione dei servizi dell'ERSU e ha supportato il funzionario Economo nelle attività connesse alla gestione della cassa economale nonché nelle funzioni di consegnatario.

Settore Bilancio e Controllo di Gestione

Il Settore Bilancio e Controllo di Gestione nell'anno 2017 ha svolto le seguenti attività:

- Attività di riaccertamento ordinario dei residui passivi e dei residui attivi al fine della chiusura dei capitoli di bilancio 2016 e riapertura capitoli di spesa e entrata 2017;



REGIONE AUTONOMA DE SARDIGNA
REGIONE AUTONOMA DELLA SARDEGNA

- Controllo degli stanziamenti per l'autorizzazione all'esercizio provvisorio e predisposizione di tutti i documenti da inviare alla Tesoreria per poter predisporre i mandati di pagamento;
- Attività di gestione ordinaria: registrazione di impegni e accertamenti, predisposizione di liquidazioni attive e passive con contestuale emissione di mandati di pagamento e reversali di incasso;
- Predisposizione extracontabile del bilancio di previsione per competenza e cassa 2017 e di solo competenza per il 2018-2019 con tutti gli allegati previsti dal D.Lgs 118/2011;
- Attività continua di controllo formale delle fatture elettroniche ricevute dal sistema di interscambio con registrazione e contestuale annotazione sul sistema archi flow;
- Attività di monitoraggio e produzione di reportistica delle fatture da liquidare con invio ai settori di competenza;
- Comunicazioni periodiche dei dati delle fatture pagate sulla piattaforma per la certificazione dei crediti del MEF;
- Collaborazione con il Centro Studi Enti Locali per la predisposizione della dichiarazione annuale IVA 2016, dichiarazione annuale IRAP 2016 e UNICO 2016;
- Attuazione di tutte le operazioni propedeutiche alla predisposizione del rendiconto finanziario 2016;
- Predisposizione extracontabile del rendiconto della gestione 2016 con tutti gli allegati previsti dal D.Lgs 118/2011;
- Risoluzione di diverse problematiche di registrazione di operazioni contabili nel sistema SIBEAR in particolare le operazioni di rilevazione delle compensazioni del credito IVA e le operazioni di registrazione degli incassi derivanti dalle trattenute sulle borse di studio per la quota mensa e alloggio;
- Ricostruzione ed eventuali sanatorie di posizioni debitorie in particolare nei confronti di Enel Energia, Tiscali, Telecom e Abbanoa;
- Completamento della procedura di acquisto delle licenze SAP, richiesta di attivazione delle credenziali VPN per l'accesso al sistema e rilascio delle stesse ai responsabili di settore e all'ufficio tecnico;
- Avvio e completamento del progetto di supporto e di affiancamento per il successivo utilizzo da parte del personale degli altri settori dell'Ente del software di contabilità SAP.
- Assolvimento degli obblighi di comunicazione dei dati relativi ai bilanci di previsione 2016 e 2017 e del rendiconto 2016 nella banca dati per la Pubblica Amministrazione (BDAP);
- Assolvimento degli obblighi di comunicazione periodica alla Agenzia delle Entrate delle liquidazioni IVA e dei dati delle fatture emesse e ricevute;
- Predisposizione delle delibere consiliari e delle determine del Direttore Generale inerenti le variazioni al bilancio di previsione 2017;

Il settore è accreditato alle seguenti procedure on line:

COGE

- SAP
- AGENZIA DELLE ENTRATE
- CASSETTO FISCALE



- F24/EP
- ENTRATEL
- UNICREDIT
- BANCO DI SARDEGNA (sino al 31/01/2016)
- INVOICE CHANNEL (fatture elettroniche)
- EQUITALIA
- ARCHIFLOW
- AMMINISTRAZIONE APERTA (regione)
- DURC ON LINE

Settore AAA.GG e RU

Attività ordinaria routinaria:

(paghe – presenze – dati aggregati per monitoraggi vari – nuova passweb – pubblicazioni sul sito istituzionale Sez- Amministrazione trasparente – rilascio certificazioni – infortuni – visite fiscali ecc., studio e predisposizione n. 2 pratiche pensioni), studio istruttorio per la redazione di circolari, tra cui la direttiva per regolamentare la gestione dei mezzi dell'Ente, ordini di servizio, lettere – comunicazioni - determine, conclusione 2 procedure di mobilità - studio e predisposizione proroga e contratto di lavoro ing. Spurio e contratto di lavoro Addetto Stampa ex 6bis L.R. n. 31/98 ecc.)

procedure per i comandi

procedure per gli assegnati

procedure per le visite medico-sanitarie ex D.Lgs. n. 81/08

procedure per le collaborazioni studentesche

monitoraggi RAS sui costi del personale;

monitoraggi RAS su fabbisogno organico (personale assumibile nel triennio 2017/2018/2019, numero dei cessati, costi);

monitoraggi RAS su costi e fondo per progressioni professionali;

attività collegate alle interlocuzioni con l'INPS (note, studi, ricerche giuridiche)

attività collegate alle interlocuzioni con la RAS (note, relazioni, studi normative ecc.)

procedure su SIL;

determinazioni di routine;

procedure per affidamenti diretti;

CCRL – CCIL:

Studio e predisposizione del TU Contratto integrativo dell'ERSU di SS;

Relazione tecnico finanziaria all'Ufficio Controllo Interno di gestione in accompagnamento a documentazione istruttoria aggiuntiva al CCNI;

Studio ed applicazione normativa contrattuale parte giuridica del nuovo CCRL;

studio e predisposizione n. 5 contratti individuali di cui n. 1 part. time

Istruttorie per il C.d.A.:

Istruttoria e redazione bozze n. 5 deliberazioni consiliari: Approvazione indirizzi strategici per la redazione del Piano anticorruzione – Approvazione Piano anticorruzione e Programma per la Trasparenza 2017/19 – Indirizzi per la situazione informatica (sistemi integrati) – Approvazione linee programmatiche 2017 .



Monitoraggi:

Monitoraggi sui costi del personale per RAS;

Collaborazione col settore bilancio per la determinazione e cancellazione dei residui afferenti alla propria competenza

Monitoraggi aggiuntivi:

Monitoraggi: ISTAT, Assessorati vari, MIUR;

Supporto ad attività culturali: (redazione bando concorso di idee dal tema "Un solo Mare e la Parola") supporto al piano di azioni correlate. Supporto ad attività culturali ed altre attività afferenti agli AA.GG.

Gestione Fondi:

Studio e implementazione a Bilancio Fondo delle Progressioni;

Studio e costituzione a Bilancio fondi di Rendimento 2016;

Studio e implementazione del Fondo di Posizione con la quota vincolata per i consegnatari e sub consegnatari;

Attività afferenti al ruolo di Uff Rogante:

accreditamento e studio della piattaforma dell'Agenzia delle entrate;

studio procedura informatica per registrazione dei contratti;

stipula di n. 3 contratti in forma pubblico-amministrativa

supervisione sulle registrazioni a repertorio

Formazione:

Studio, proposta e predisposizione del piano di attivazione della formazione con quantificazione dell'offerta formativa per l'anno in corso e gare correlate per l'attivazione dei corsi in house;

Gara e attuazione della formazione in house in materia di anticorruzione;

studio e procedure per l'attivazione di formazione di tipo B) di cui al Piano di formazione 2017 n. 18;

Studio, attivazione procedura corso in house su contrattualistica, conclusione della procedura;

Studio e predisposizione atti per formazione in house in contabilità pubblica;

Studio e predisposizione atti di gara per formazione in lingua inglese (non attivata);

Studio, attivazione e conclusione procedura per le giornate di formazione- informazione ex D.Lgs.n.81/08;

Studio, ricognizione istruttoria e predisposizione atti per la formazione degli addetti antincendio;

Studi afferenti la sicurezza nei luoghi di lavoro, ricognizione elenco mansionario personale e livelli di rischio correlati, ricognizione organigramma preposti, addetti primo soccorso per rinnovo formazione;

Studi e Atti Generali:

1. Studio, istruttoria e redazione Piano Anticorruzione e Programma della trasparenza 017/2019;
2. Studio istruttorio per l'attualizzazione sul sito della Sezione: Amministrazione trasparente;
3. Studio istruttoria e predisposizione della gara sistema integrato per gestione flussi documentali andata deserta e studio e predisposizione capitolato tecnico per nuova gara;
4. Studio e predisposizione bozza Linee di mandato anno 2017;
5. Studio, istruttoria e redazione di tutti gli atti procedura ciclo della performance (esempi di atti e procedure correlate, nella specie:
6. Studio istruttorio e predisposizione bozza POA 2017;
7. Articolazione del POA (studio e predisposizione schema su analisi di contesto delle schede OGO e indicatori per il POA)
8. Bozza piano della Performance (allegato nella parte finale del POA);
9. costituzione dei fondi;



REGIONE AUTÒNOMA DE SARDIGNA
REGIONE AUTONOMA DELLA SARDEGNA

10. procedura di calcolo risorsa spendibile fondo di rendimento con l'applicazione delle decurtazioni di legge;
11. studio e redazione bozza della relazione di monitoraggio attività del servizio;
12. procedura per l'impegno ed erogazione del rendimento;
13. procedura per l'impegno e l'erogazione delle retribuzioni di risultato;
14. determinazioni e tabelle conseguenti, note Assessorati di riferimento ecc.
15. Predisposizione dell'aggiornamento Piano assunzioni e redazione bozza degli atti conseguenti così come previsto dalla Deliberazione della Giunta Regionale n. 37/17 del 1/08/2017 (non approvato in assenza del C.d.A.);
16. Studio istruttorio delle linee per le procedure di stabilizzazione e di mobilità con attivazione e completamento delle procedure ex art. 38 bis L.R. n. 31/98 che hanno determinato l'assunzione a tempo indeterminato di n. tre unità;
17. Studio e predisposizione proposte per revisione della Pianta Organica e revisione dell'organizzazione delle competenze funzionali dei servizi e dei settori
18. Conto Annuale sui costi del personale (certificato dal SICO);
19. Studio istruttorio e predisposizione capitolato tecnico per la gara afferente l'acquisizione di un sistema integrato per gestione flussi documentali e HR;
20. Studio istruttorio normative per la predisposizione schemi di protocolli di intesa e partenariati con l'Università e con altri Enti per il diritto allo studio a livello internazionale;
21. Collaborazione per la progettazione e realizzazione di eventi in favore dell'internazionalizzazione dell'utenza dell'ERSU;
22. Cura dei rapporti con l'ANDISU (note, interlocuzioni - determina pagamento quote);
23. Studio normativo e predisposizione di determinazioni non di routine;
24. Studio per l'adeguamento del sito istituzionale ai dettami della normativa anticorruzione e trasparenza. Lo studio ha formato oggetto di apposito gruppo di lavoro.

Trasparenza:

Verifica delle azioni previste dal programma e, conseguentemente:

1. Studio e predisposizione del questionario per la customer satisfaction in collaborazione con l'addetto stampa dell'Ente;
2. collaborazione con la RAS per le iniziative sulla Comunicazione;
3. studio preparatorio per la redazione del nuovo Piano di comunicazione in particolare la sezione Amministrazione Trasparente alla luce degli aggiornamenti normativi;
4. Studio preparatorio per l'aggiornamento del Piano anticorruzione e Programma per la Trasparenza alla luce delle azioni da intraprendere;
5. Studio e predisposizione Piano per la prevenzione della corruzione e programma per la trasparenza 2018/20.

Referente nei rapporti RAS con l'UE:

studio mensile dei provvedimenti della Commissione UE al fine di evidenziare e segnalare quelli di utilità o in danno all'Ente;

partecipazione a seminari e convegni sugli Aiuti di Stato.

Contenzioso:

Studio istruttorio n. 07 contenziosi;

Interlocuzioni con i legali esterni.



Accreditamento del settore alle seguenti procedure on line:

Inps per autenticazione ed invio Uniemens

EX Inpdap per cartolarizzazione, domande web credito e attività sociali, passe;

Inail per assicurazione Infortuni

Agenzia delle entrate per flussi rimborsi 730_4, Cassetto fiscale;

SICO per elaborazione e invio Conto Annuale;

Gedap trasmissione monitoraggio permessi sindacali a base mensile;

INPS: acquisizione telematica delle certificazioni mediche;

Inaz paghe, Inaz presenze- Archiflow.

<http://www.sardegnaalavoro.it/>: modificazioni sullo status del personale(cessazioni assunzioni ecc.)

http://sitod.regione.sardegna.it/web/amministrazione_aperta/login.php

<https://web.inpdap.gov.it/benvenuto> dal portale ora INPS, si accede a PASSWEB. È la piattaforma dove interagiscono Amministrazioni ed INPS per costituire la posizione assicurativa (previdenziale) dei dipendenti. È anche l'area dedicata alla redazione delle pratiche di prestito dei dipendenti.

<http://www.regione.sardegna.it/servizi/cittadino/concorsi/Portale> INTRAS; IPA: anagrafe PA (nuova);

Ministero FP: procedura monitoraggio sui costi; ISTAT rilevazioni statistiche: monitoraggio dotazioni organiche e rilevazioni fabbisogno a fini statistici; ISTAT portale per il censimento PA.

Servizio Utenze

Il Servizio Utenze ha come principale attività la gestione e l'erogazione, all'utenza istituzionale, di servizi che si sostanziano principalmente in quelle tradizionali di assegnazione delle Borse di studio, nel Servizio di Ristorazione e nel Servizio Residenziale.

Il Servizio si articola in tre settori: Alloggio e servizi agli studenti, Mensa, magazzino e controllo di qualità, Diritto allo studio Attività culturali e Comunicazione.

Settore Diritto allo Studio, Attività culturali e Comunicazione

Come individuati dalla legge istitutiva, gli interventi istituzionali a favore degli studenti, sono i seguenti: borse di studio, servizi abitativi, servizi ristorazione, facilitazione di trasporto, servizi di orientamento professionale, servizi editoriali e librari, servizi per attività culturali, ricreative e turistiche, servizi sanitari e di medicina preventiva, servizi speciali per studenti portatori di handicaps, servizi intesi a facilitare la frequenza dei soggetti di nazionalità straniera, ogni altro servizio utile a favorire l'attuazione del diritto allo studio.

Borse di studio

Le borse di studio sono il principale beneficio economico erogato dall'Ersu. L'ammontare della borsa è costituito da un importo in denaro e da un insieme di servizi a fruizione gratuita come la mensa e l'alloggio. La borsa di studio è attribuita mediante concorso pubblico agli studenti in particolari condizioni economiche e di merito, previste dall'apposito bando di concorso.

Borse di studio A.A 2015/2016 erogate nell' anno 2017

Studenti	N. domande presentate	N. studenti idonei non beneficiari	N. studenti beneficiari	Importo erogato (II° rata)
In sede	439	0	301	
Fuori sede	1485	0	885	

				REGIONE AUTONOMA DE SARDIGNIA REGIONE AUTONOMA
Pendolare	848	0	649	
Totali	2772	0	1835	€ 2.647,00

Borse di studio A.A 2016/2017 erogate nell' anno 2017

Studenti	N. domande presentate	N. studenti idonei non beneficiari	N. studenti beneficiari	Importo erogato (I° rata)
In sede	548	0	415	
Fuori sede	1593	0	1151	
Pendolare	1099	0	890	
Totali	3240	0	2456	€ 201.286,50

Borse di studio A.A 2016/2017 erogate nell' anno 2017

Studenti	N. domande presentate	N. studenti idonei non beneficiari	N. studenti beneficiari	Importo erogato (II° rata)
In sede	548	0	415	
Fuori sede	1593	0	1151	
Pendolare	1099	0	890	
Totali	3240	0	2456	€ 2.108.239,00

Borse di studio A.A 2017/2018 erogate nell' anno 2017

Studenti	N. domande presentate	N. studenti idonei non beneficiari	N. studenti beneficiari	Importo erogato (I° rata)
In sede	637	0	493	
Fuori sede	1817	0	1269	
Pendolare	1281	0	1084	
Totali	3735	0	2846	€ 2.491.760,50

Valore della Borsa di studio A.A 2017/2018

Status degli studenti e importo borsa valore max	Valore Servizio abitativo	Valore Servizio mensa	importo massimo in denaro	importo minimo in denaro
Fuori sede (con alloggio)	€ 1.160,00	€ 481,00	€ 2.137,00	€ 1.068,00
Fuori sede (senza alloggio)		€ 481,00	€ 3.297,00	€ 1.648,00
Pendolari		€ 240,00	€ 1.894,00	€ 947,00
Sede			€ 1.459,00	€ 729,00

Le borse di studio sono generalmente finanziate attraverso il fondo integrativo dello Stato, i fondi regionali e la tassa regionale per il Diritto allo Studio Universitario pagata dagli studenti, oltre le tasse universitarie. Considerato che l'anno accademico inizia il 1 ottobre e termina il 30 settembre dell'anno successivo, i dati da prendere in considerazione per l'intero anno 2017 comprendono sia il precedente a.a. 2016/2017 e sia l'a.a. 2017/2018.

Nei prospetti seguenti vengono illustrati i dati dei fondi destinati alle borse di studio e i dati delle domande.

Stanziamiento per borse di studio A.A 2017/2018 (bilancio 2017)

Fonti di finanziamento	Importo
Fondo Integrativo statale	€ 2.641.835,00
Gettito della tassa regionale	€ 1.300.137,00
Fondi regionali	€ 1.050.000,00
Fondazione Banco di Sardegna	€ 200.000,00
Fondo Sociale Europeo	€ 1.327.736,00
Fondi da avanzo di amministrazione vincolato	€ 1.360.227,00
Totale	€ 7.879.935,00

Per quanto riguarda i requisiti economici e gli importi delle borse di studio si è tenuto conto dei due decreti del MIUR il n° 335/17 e il n° 1456/17 i quali confermano i parametri applicati nell'anno precedente, così come recepiti dalla delibera regionale n° 30/18 del 20/6/2017 avente ad oggetto: PO FSE 2014/2020 – Borse di studio e azioni di sostegno a favore di studenti capaci e meritevoli privi di mezzi, inclusi gli studenti con disabilità. Criteri generali per i bandi relativi all'anno accademico 2017/2018. La delibera Regionale ha stabilito per l'a.a 2017/2018 i seguenti limiti reddituali: ISEE a € 20.000,00 e ISPE a € 50.000,00.

L'Ente inoltre nel corso del 2017 è stato impegnato nelle procedure di rimborso della Tassa Regionale a favore degli studenti esonerati dalle tasse universitarie.

Rimborso tassa regionale al diritto allo studio universitario A.A 2016/2017 erogato nell' anno 2017

Fonti di finanziamento	Importo rimborsato
Rimborso tassa regionale al diritto allo studio universitario	€ 113.820,00

I dati relativi ai rimborsi sono stati anche inoltrati all'Agenzia delle Entrate in relazione all'obbligo previsto dall'art 1 del Decreto Ministero Economia e Finanze del 01/12/2016, emanato in attuazione dell'art 3, comma 4 D.Lgs 2014/175

Contributo straordinario assegni di studio a.a 2015/2016 – stanziamento bando € 300.000,00 erogate nell' anno 2017

Tipologia studente e importo	Numero richieste	Numero soddisfatte	Importo erogato
Sede (assegno € 900)	52	40	
Pendolari (assegno € 1.200,00)	68	56	
Fuori Sede (assegno € 1.200,00)	141	127	
TOTALE	261	223	€ 9.300,00

Contributo fitto casa

Il contributo fitto casa, istituito con le leggi regionali n.2/2007 e n.3/2008, prevede un contributo per l'abbattimento del canone di locazione.



Il contributo è attribuito mediante concorso pubblico agli studenti che hanno determinati requisiti di merito e reddito definiti sulla base della direttiva approvata con deliberazione della Giunta regionale .
Lo stanziamento per l'anno accademico 2016/2017 è stato pari a € 655.000,00 di cui € 500.000,00 da fondi regionali e € 155.000,00 da avanzo di amministrazione.

Contributo Fitto casa A.A. 2015/2016 – erogato nell' anno 2017

Importo contributo fitto casa (valore massimo)	N. domande presentate	N. studenti idonei non beneficiari	N. studenti beneficiari	Importo erogato (II° rata)
€ 1.500,00	488	0	397	€ 252.151,00

Contributo Fitto casa A.A. 2016/2017 – erogato nell' anno 2017

Importo contributo fitto casa (valore massimo)	N. domande presentate	N. studenti idonei non beneficiari	N. studenti beneficiari	Importo erogato (I° rata)
€ 1.500,00	518	0	436	€ 325.210,00

Sussidi straordinari

Il sussidio straordinario è un intervento destinato a porre rimedio a situazioni di particolare ed eccezionale disagio economico dello studente tali da ostacolare o compromettere il proseguimento degli studi.

Il sussidio è assegnato sulla base di un bando annuale che definisce i requisiti e le modalità di accesso, il contributo ha carattere straordinario e può essere assegnato una sola volta nel corso di studio.

Il sussidio straordinario è finanziato con fondi propri dell'Ente che stanZIA € 60.000,00 nel proprio Bilancio.

Si fa presente che negli ultimi anni, vi è stato un decremento delle domande dovuto al pagamento della totalità degli aventi diritto per la borsa di studio, considerando anche il fatto che i contributi non possono essere cumulativi. Nel 2017 a fronte di 36 richieste sono state considerate ammissibili 25, tutte le richieste ammissibili sono state finanziate per un totale di € 17.6000,00.

Viaggi d'istruzione

Nell'anno 2017 è stato approvato il nuovo Regolamento per i viaggi di studio con delibera del Consiglio di amministrazione n° 3/17 del 24/02/2017, il regolamento rispetto a quello precedente ha previsto solo i viaggi d'istruzione di gruppo

Con il nuovo regolamento è stato semplificato il procedimento e reso maggiormente trasparente. I criteri vengono stabiliti all'interno del Regolamento e i finanziamenti vengono approvati con atto dirigenziale.

Per il 2017 sono state presentate 7 richieste da parte delle Istituzioni universitarie di cui 5 considerate ammissibili. Sono stati finanziati pertanto 5 viaggi d'istruzione collettiva che hanno coinvolto 81 studenti per un finanziamento totale pari a € 15.650,00

Premi di laurea

Il bando di concorso borse di studio e servizi abitativi prevede, così come previsto dal DPCM del 2001, che lo studente che consegua il titolo di laurea entro la durata prevista dai rispettivi ordinamenti didattici beneficia di un'integrazione della borsa pari alla metà dell'importo in denaro ricevuto nell'ultimo anno di corso. Nel corso del 2017 sono stati erogati n° 123 premi di laurea per un importo complessivo pari a €124.581,50.

Contributi agli studenti (mobilità internazionale, sussidi straordinari, contributo per viaggio di studio, contributo per tesi di laurea, ecc.) erogati nell' anno 2017

Descrizione servizio	A.A.	Numero richieste	Aventi diritto	Beneficiari	Importo erogato
Sussidi straordinari	16/17	36	25	25	€ 16.600,00

REGIONE AUTONOMA DE SARDIGNA
REGIONE AUTONOMA DELLA SARDEGNA

Premi di laurea	15/16	77	70	70	€ 67.530,50
	16/17	55	53	53	€ 56.553,50

Servizi ai disabili

Gli studenti diversamente abili accedono alla borsa di studio sulla base dei criteri previsti dal DPCM del 2001 che prevedono un abbattimento del merito previsto per la borsa e un maggior numero di anni di carriera. Per gli studenti diversamente abili viene inoltre conteggiato il parametro reddituale con un incremento del 20%. L'Ente riserva agli studenti disabili n° 8 posti alloggio. Nell'anno accademico 2017/2018 hanno ottenuto la borsa di studio 31 studenti disabili.

Nel dicembre 2017 è stata firmata una Convenzione tra l'Ersu di Sassari e l'Università di Sassari con la finalità di favorire il potenziamento dei servizi volti a facilitare la frequenza al sistema universitario degli studenti con disabilità. In particolare è stato previsto un finanziamento pari a € 4.000,00 per l'acquisto di ausili didattici specifici e materiale di studio in formato alternativo per gli studenti affetti da DSA (disturbi specifici dell'apprendimento).

Servizi ai disabili (servizi di accompagnamento, servizi di tutorato, supporti didattici, ecc.)

Descrizione servizio	Numero richieste	Numero richieste soddisfatte	Importo erogato

Attività Culturali

Nel mese di febbraio è stato approvato il nuovo Regolamento per i contributi rivolti alle Associazioni e Gruppi studenteschi con Delibera del Consiglio di Amministrazione n° 2/17. Tale regolamento ha apportato diverse modifiche rispetto al precedente in particolare per quanto riguarda la semplificazione e la trasparenza del procedimento con l'introduzione di: criteri maggiormente selettivi, introduzione di punteggi per la valutazione dei progetti e l'istituzione di una Commissione attività culturali. Quest'ultima è anche responsabile della valutazione delle proposte di Convenzione con le Associazioni culturali del Territorio per la riduzione di biglietti teatrali agli studenti.

Per quanto riguarda le Associazioni studentesche a fronte di 23 richieste sono state giudicate idonee e finanziati 22 Associazioni e Gruppi per un finanziamento totale pari a € 42.961,44.

Per quanto riguarda invece la riduzione degli biglietti per la partecipazione ad eventi culturali sono state attivate le seguenti Convenzioni per un importo complessivo di € 14.000,00:

- 1) Cedac Sardegna S.r.l – Rassegna di prosa e danza – Teatro Comunale – stanziamento €8.500,00 per 170 abbonamenti ridotti
- 2) Cooperativa Teatro e Musica – Rassegna teatrale e musicale – Teatro Verdi – stanziamento € 3.000,00 per 300 abbonamenti ridotti
- 3) Associazione Amerindia – Rassegna cinematografica - Teatro Civico – stanziamento € 1.500,00 per 250 abbonamenti ridotti
- 4) Associazione Meridiano Zero – Rassegna teatrale – Teatro Ferroviario – stanziamento € 1.000,00 per 50 abbonamenti.

Negli ultimi anni l'Ente si è inoltre riservato una quota delle risorse per attività e iniziative realizzate in proprio dall'Ente, tra cui la partecipazione a concorsi nazionali organizzati dall'Andisu (Associazione nazionale che raggruppa gli Enti al Diritto allo Studio). Importanti iniziative culturali gestite "in proprio"



REGIONE AUTONOMA DE SARDIGNA
REGIONE AUTONOMA DELLA SARDEGNA

dall'ERSU di Sassari nel recente anno accademico hanno mirato al coinvolgimento attivo della popolazione studentesca in iniziative di qualità.

Nell'anno 2017 il Settore ha portato avanti un progetto articolato relativo ad "Attività di informazione, formazione e prevenzione alla salute mediante lo studio e la predisposizione di materiale informativo e la pianificazione di campagne informative". Tale progetto è stato avviato e realizzato in collaborazione con il SISM (Associazione studenti di Medicina) e l'Università di Sassari in particolare con il laboratorio audiovisivo coordinato dalla prof.ssa Lucia Cardone.

Le attività avviate sono state principalmente due:

1. Corso di autodifesa – Il corso della durata di 3 mesi si è svolto presso la Residenza di Via Manzella ed ha interessato 20 studentesse.
2. Campagna di sensibilizzazione sui temi oggetto del progetto attraverso l'adesione a una giornata nazionale. All'interno di questa attività è stata creato e realizzato uno spot contro l'omofobia che è stato proiettato il 17 maggio in occasione della giornata nazionale presso le strutture dell'Ersu. Il giorno 18 maggio lo spot è stato inserito nella manifestazione del MOS (Movimento omosessuali sardi) che si è tenuto al Teatro Civico. Il video è stato realizzato all'interno del laboratorio Cine-officine ed ha visto la collaborazione degli studenti di medicina, degli studenti di lettere e di studenti provenienti da tutti i Dipartimenti nella veste di attori.

Sempre all'interno della attività culturali in proprio il settore ha collaborato con la Direzione Generale e il Settore Affari Generali al progetto realizzato dall'Associazione Grecam intitolato "Un sol mar y la palabra". L'evento, molto articolato, interessava diversi aspetti della cultura dall'arte visiva alla poesia e prevedeva anche un concorso d'idee fotografico ideato e realizzato con l'Ersu. L'evento conclusivo e la premiazione sono stati realizzati presso una delle Residenze dell'Ersu e ha visto il coinvolgimento di numerosi studenti.

Servizio sportivo

L'Ersu favorisce attraverso apposita convenzione con il CUS (Centro Universitario Sportivo) la promozione e l'incremento della pratica sportiva con l'accesso gratuito agli impianti universitari e la partecipazione, a costi agevolati, alle attività programmate dal CUS presso gli impianti cittadini. L'Ersu contribuisce inoltre con il proprio finanziamento alla partecipazione degli studenti a campionati nazionali tra studenti universitari all'interno del CUSI.

I finanziamenti erogati al CUS nel 2017 sono pari a € 14.000,00 di cui € 12.000,00 per i tornei e le attività sportive mentre € 2.000,00 per il rilascio di tessere gratuite agli idonei e beneficiari di borsa di studio per l'anno accademico 2017/2018.

Contributi per attività culturali e ricreative (contributi per viaggi di gruppo, attività associazioni studentesche, agevolazioni tariffarie per eventi e spettacoli, attività sportiva, attività culturali organizzate dall'ente, ecc) erogati nell' anno 2017

Descrizione attività	Numero richieste di finanziamento	Numero richieste soddisfatte	Importo erogato
Contributi attività culturali associazioni studentesche	23	15	€ 39.527,77
Contributi viaggi di istruzione ad Istituzioni universitarie	7	5	€ 11.674,90



REGIONE AUTONOMA DE SARDIGNA
REGIONE AUTONOMA DELLA SARDEGNA

Agevolazioni tariffe per eventi e spettacoli	770	770	€ 6.750,00
Attività sportive (Contributo Cus)	1		€ 12.000,00

Servizio trasporto

Nell'anno 2017 è stata rinnovata la Convenzione tra l'Ersu di Sassari e l'ATP (Azienda Trasporti Pubblici) Convenzioni firmate dall'Ersu con l'ATP (Azienda Trasporti Pubblici per l'abbattimento degli abbonamenti annuali a tariffa agevolata ossia rivolti a studenti con un ISEE inferiore o pari a € 30.000,00. La Convenzione ha previsto un finanziamento Ersu pari a € 26.000,00 per 351 abbonamenti. tale scelta è stata resa necessaria a causa della riduzione delle risorse stanziare a bilancio.

Nel mese di dicembre è stata firmata la Convenzione con il Comune per il Servizio di bike sharing per un importo pari a € 2.500,00 da destinare a 100 abbonamenti gratuiti al costo singolo di € 25,00 da destinare prioritariamente ai beneficiari di borsa di studio a.a 2017-2018.

Servizi sanitari e di medicina preventiva

Da diversi anni l'Ersu, mette a disposizione presso la Residenza di Via Manzella i locali e le attrezzature per un ambulatorio dove operano due medici dell'Università di Sassari. Il servizio è gratuito ed è riservato agli studenti fuori sede. L'ambulatorio effettua visite di medicina generale e rilascia certificati di idoneità allo sport e alla vita in comunità gratuitamente.

I medici, inoltre, di raccordo con le strutture ospedaliere dell'Università di Sassari inviano gli studenti nei diversi reparti per le visite specialistiche. L'ambulatorio ha visto una presenza annuale pari 2.295 studenti di cui 1380 femmine e 915 maschi. La maggior parte degli studenti che si sono rivolti all'ambulatorio sono di nazionalità italiana, mentre una piccola percentuale di stranieri riguarda gli studenti Erasmus e quelli inseriti in altri programmi di mobilità internazionale come il progetto "Sardegna ForMed".

Agevolazione e servizi vari (agevolazioni trasporti, servizio, assistenza sanitaria, ecc) Anno 2017

Descrizione agevolazione	Numero richieste	Numero richieste soddisfatte	Importo erogato
Agevolazioni trasporti	351	351	€ 23.611,77
Assistenza sanitaria (ambulatorio medico residenza universitaria Ersu)	Circa 2.300	Circa 2.300	Assistenza gratuita senza costi per l'Ente

Servizi editoriali e librari

L'Ente ha inoltre attivato una Convenzione con l'Università di Sassari per il sostegno degli studenti detenuti iscritti all'Università; per l'anno accademico 2017 sono state stanziare risorse pari a € 4.000,00 con un incremento di € 2.000,00 rispetto all'anno precedente estendendo le finalità per l'acquisto non solo di materiale didattico su supporto cartaceo ma anche su supporto digitale. Nel corrente anno accademico all'interno del bando borse di studio e servizi abitativi sono stati erogate due borse a studenti detenuti nella Casa circondariale di Tempio e di Alghero.

Attività d'informazione e orientamento

Nell'anno 2017 di raccordo con la Direzione generale e l'addetto stampa è stata creata la nuova Guida ai servizi dell'Ente. Il Settore inoltre ha partecipato alle attività di orientamento organizzate dall'Università di



REGIONE AUTONOMA DE SARDIGNA
REGIONE AUTONOMA DELLA SARDEGNA

Sassari sia in occasione del Salone dello studente che si svolge nel mese di aprile sia in occasione dell'orientamento per i diplomandi delle superiori che si è svolta in Aula Magna nel mese di luglio.

Nel mese di novembre l'Ersu ha aderito, su richiesta dell'Università di Sassari, al progetto realizzato dall'Associazione Adiconsum denominato TEACH – together for an equally accessible education. L'obiettivo del progetto era realizzare momenti di confronto tra i diversi stake- holders interessati alle tematiche del Diritto allo studio tra cui: studenti universitari, Istituzioni universitarie, Enti per il Diritto allo studio, parlamentari e consiglieri regionali, sindacati e associazioni industriali. All'interno di questo progetto il giorno 27 novembre 2017 l'Ersu ha partecipato all'incontro organizzato dal Dipartimento Polcoming dal titolo "E tu, hai diritto allo studio?" incontro tra giovani e decisori politici, i cui risultati sono stati discussi nell'ambito dell'incontro conclusivo che si è tenuto a Roma il 19 dicembre 2017.

Settore Alloggio

Le finalità del settore sono principalmente mirate alla gestione del servizio abitativo da fornire all'utenza universitaria.

Parallelamente all'attività principale il settore durante l'anno 2017 ha provveduto al rilascio delle tessere mensa a tutti gli utenti che accedono al servizio di ristorazione dell'Ente, con contestuale verifica del possesso dei requisiti per la corretta fruizione del servizio. Le strutture residenziali in uso a Sassari sono 7 per un totale di 566 posti letto suddivisi come segue:

Servizio abitativo

Struttura	N. posti letto	N. posti letto dettaglio singola e doppia	Costo (singola e doppia) per fascia reddituale	Entrate totali
Residenza "Alessio Fontana" Via Coppino n. 4 - Sassari	237	133/Singole 104/Doppie	In Singola 1°Fascia €.67,00* 2°Fascia €.80,00* In Doppia 1°Fascia €.50,00* 2°Fascia €.64,00* *Tariffe applicate ai beneficiari di posto alloggio e idonei non beneficiari di borsa di studio	€ 721.958,56 (da bilancio)
Residenza Via Verona n. 9 - Sassari	150	126/S 24/D		
Residenza Via Padre Manzella n. 1 - Sassari	106	98/S 8/D		
Residenza "Sa Domo 'e carrera longa" Via Lamarmora n. 51	41	3/S 38/D		
Appartamento Via Milano n. 17/b - Sassari	12	2/S 10/D		
Appartamento Viale Umberto n. 94 - Sassari	10	2/S 8/D		
Appartamento Vicolo Delle Canne n. 18 - Sassari	11	11/S		
Appartamento Via Convento n. 47 - Nuoro	3	1/Singole 2/Doppie		
Appartamento Via Trento n. 66 - Nuoro	5	1/S 4/D		



Appartamenti Via Collodi - Olbia	10	2/S 8/D		
Appartamento Via Sassari n. 88 - Alghero	6	6/D		

N. Domande Servizio abitativo	N. Beneficiari Servizio abitativo	N. Idonei non Beneficiari Servizio abitativo
921	478	216

Costi	Residenza "Alessio Fontana" Via Coppino n. 4 - Sassari	Residenza Via Verona n. 9 - Sassari	Residenza Via Padre Manzella n. 1 - Sassari	Residenza "Sa Domo 'e carrera longa" Via Lamarmora n. 51
Utenze (idriche, elettriche, telefoniche, ecc.)	82.627,62 (l'acqua è compresa nel condominio)	73.475,99	51.233,12	20.606,27
Gasolio da riscaldamento	17.686,89		38.410,00	
Acquisti materiali di consumo				
Servizi (pulizia, lavanderia, vigilanza, ecc.)	217.326,47	149.613,91	130.056,21	179.661,96
Manutenzioni ordinarie	46.155,88	24.447,83	19.197,54	4.603,54
Altri costi (assicurazioni, ecc)	106.762,71 (condominio + assicurazioni)	2.000 (assicurazioni)	2.000 (assicurazioni)	2.000 (assicurazioni)
Costo del personale	455.548,76			
Costi	Appartamento Via Milano n. 17/b - Sassari	Appartamento Viale Umberto n. 94 - Sassari	Appartamento Vicolo Delle Canne n. 18 - Sassari	
Utenze (idriche, elettriche, telefoniche, ecc.)	2.423,57	2.283,73	3.670,06	
Gasolio da riscaldamento				
Acquisti materiali di consumo				
Servizi (pulizia, lavanderia, vigilanza, ecc.)	1.351,20	1.351,20	2.195,83	
Manutenzioni ordinarie	322,35	201,19	443,47	
Altri costi (assicurazioni, ecc)	3.716 (condominio+assicurazioni)	2.000 (assicurazioni)	2.000 (assicurazioni)	

Costi	Appartamento Via Convento n. 47 - Nuoro	Appartamento Via Trento n. 66 – Nuoro	Appartamenti Via Collodi – Olbia	Appartamento Via Sassari n. 88 – Alghero (in locazione dal 17 Ottobre 2016)
Canone di locazione	5.592,00	7.440,00	21.012,96	16.200,00
Utenze (idriche, elettriche, telefoniche, ecc.)	302,84	406,18	3.257,07	N.P.
Altri costi (gasolio, ecc)				1.019,15

Oltre alle attività ordinarie sopracitate, il settore Alloggio cura la gestione dei servizi esterni afferenti al settore stesso controllandone l'esecuzione; preventivando i fabbisogni e monitorando le relative spese; predisponendo i provvedimenti di liquidazione delle fatture emesse e degli impegni di spesa, qualora quelli assunti inizialmente in fase di gara non fossero sufficienti a copertura degli oneri contrattuali.

Cura inoltre la stesura dei capitolati speciali d'appalto relativi agli affidamenti afferenti al settore, in alcuni casi anche solo parzialmente, e della documentazione relativa all'istruttoria delle procedure di rinnovo, proroga tecnica o variazione delle prestazioni, qualora previste nel contratto originario.

Nella fattispecie, durante il primo quadrimestre del 2017 ha curato la stesura della seguente documentazione:

- Stesura del capitolato tecnico della gara di concessione per distributori automatici di bevande e snack da installare presso le quattro residenze universitarie; la mensa di via dei Mille e gli uffici amministrativi dell'Ente con relativa analisi delle previsioni di consumo dei prodotti erogati per il calcolo dell'importo da porre a base di gara.
- Collaborazione alla stesura del capitolato di gara per l'affidamento del servizio di disinfestazione e derattizzazione delle mense e delle residenze universitarie dell'Ente.
- In ottemperanza al DPCM del 24/12/2015, predisposizione della documentazione e dei provvedimenti afferenti alla prosecuzione del servizio di portierato/reception da parte della Società Cooperativa "Services Facility Logistics", dopo la scadenza contrattuale, nelle more di attivazione della procedura di affidamento dei servizi di vigilanza armata e portierato, prevista per giugno 2017, indetta da SardegnaCat e aggiudicata in data 14/02/2017.
- Predisposizione nota di richiesta di variazione delle prestazioni alla società Euro&Promos Group Soc. Coop. p.a., aggiudicataria del servizio di pulizia delle strutture dell'ERSU, ricorrendo all'istituto della variazione in aumento delle prestazioni fino alla concorrenza di un quinto dell'importo dell'appalto, ai sensi dell'art. 5 del relativo contratto, per il servizio di pulizia delle camere delle strutture universitarie e degli uffici della sede di Nuoro dell'Ente, non ricompresi nel contratto originario.
- In ottemperanza al DPCM del 24/12/2015, predisposizione della documentazione e dei provvedimenti afferenti alle prosecuzioni del servizio di portierato/reception (DDSU n. 449 del 05/07/17; n. 689 del 20/10/2017 e n. 820 del 28/11/2017) da parte della Società Cooperativa "Services Facility Logistics", dopo la scadenza contrattuale, nelle more di attivazione della procedura di affidamento dei servizi di vigilanza armata e portierato, prevista per giugno 2017, indetta da SardegnaCat e aggiudicata in data 14/02/2017.
- Predisposizione nota di richiesta di variazione delle prestazioni alla società Euro&Promos Group Soc. Coop. p.a. (prot. n. 5872 del 07/06/2017), aggiudicataria del servizio di pulizia delle strutture



REGIONE AUTONOMA DE SARDIGNA
REGIONE AUTONOMA DELLA SARDEGNA

dell'ERSU, ricorrendo all'istituto della variazione in aumento delle prestazioni fino alla concorrenza di un quinto dell'importo dell'appalto, ai sensi dell'art. 5 del relativo contratto, per la fornitura e distribuzione di materiale di consumo per i bagni dell'Ente e quantificazione del costo orario per eventuali prestazioni straordinarie, non ricompresi nel contratto originario e predisposizione del relativo provvedimento DDSU n. 526 del 25/07/2017).

- Predisposizione ed emissione di tutti gli ordinativi di fornitura di carburante per il funzionamento degli impianti di climatizzazione invernale e termoidraulici delle residenze universitarie di via Manzella e via Coppino e della mensa di via dei Mille, sulla base dell'adesione alla convenzione per la fornitura di carburanti per autotrazione e gasolio da riscaldamento Ed. 9 Lotto 14 (Regione Sardegna) stipulata da Consip S.p.A. con Transport S.a.s. di Taula V. & C, con predisposizione dei provvedimenti di liquidazione delle relative fatture, per le forniture relative al periodo di interesse.
- Ordine diretto d'Acquisto su piattaforma MePA Consip di badge e nastri per il rilascio di tessere mensa (DDSU n. 474 e 475 del 14/07/2017).
- Predisposizione delle richieste di preventivo di spesa per la fornitura e posa in opera di arredi per gli appartamenti per studenti di via Milano e viale Umberto e per la residenza universitaria "Sa Domo" dell'E.R.S.U. di Sassari (prot. nn. 8822-3-4 del 08/08/2017).
- Analisi di stanziamenti e impegni di spesa su capitoli di competenza del Servizio Utenze, riguardanti il settore Alloggio, al fine di verificare la disponibilità di risorse a copertura dei contratti in essere e degli eventuali ulteriori affidamenti da effettuare, al fine di procedere con eventuali variazioni in aumento o diminuzione degli stanziamenti dei capitoli per l'anno 2017. (Relazione inviata al DG e al DDSU con mail del 10/08/2017).
- Ricognizione degli elettrodomestici (frigoriferi e lavatrici) in dotazione delle residenze universitarie dell'ente, ai fini dell'eventuale sostituzione, effettuata dal gruppo di lavoro del settore Alloggio come da DDG n. 233 del 16/10/2017.
- Affidamento diretto tramite O.d.A. su MePA Consip di n. 10 lavatrici (DDSU n. 708 del 02/11/2017); n. 20 frigoriferi (DDSU n. 709 del 03/11/2017) per le residenze dell'Ente e di n. 22 materassi per gli appartamenti di via Coppino e via Milano (DDSU n. 836 del 04/12/2017). Per questi ultimi si è proceduto con affidamento anche del servizio di smaltimento a ditta specializzata (DDSU n. 890 del 18/12/2017).
- Affidamento diretto per la fornitura e programmazione di n. 100 badge di accesso residenza "A. Fontana" (DDSU n. 767 del 13/11/2017)
- Affidamento diretto delle pulizie degli uffici di Nuoro (DDSU n. 835 del 01/12/2017) e della fornitura e distribuzione dei prodotti di consumo dei bagni delle residenze (DDSU n. 834 del 01/12/2017).

Nel medesimo periodo ha inoltre provveduto, in collaborazione con il settore Bilancio e C.d.G.:

- Alla quantificazione degli stanziamenti per i capitoli di bilancio SC02.0096 "Servizio accoglienza" e SC02.0097 "Servizio di vigilanza" (per la parte relativa alle ronde notturne delle residenze e della mensa di via dei Mille) ai fini della predisposizione del bilancio di previsione triennio 2017-2019.
- All'analisi dei residui al 31.12.2016 relativi agli impegni di pertinenza del settore, con indicazione di stralcio o mantenimento degli stessi ai fini del riaccertamento ordinario dei residui passivi.
- Alla quantificazione dei costi, dettagliati nelle relative voci di spesa, afferenti alle diverse strutture abitative dell'Ente.



Settore Mensa

Il Servizio di ristorazione è garantito nella sede di Sassari nella mensa a gestione diretta in Via dei Mille con 450 posti a sedere.

Nelle sedi decentrate di Nuoro, Oristano, Alghero e Olbia è invece attivo un servizio mensa con ristoranti convenzionati.

Il servizio è rivolto alla generalità degli studenti iscritti all'Università di Sassari, all'Accademica delle Belle Arti e al Conservatorio di Musica.

Possono accedere alle mense universitarie inoltre personale docente e non docente dell'Università di Sassari, studenti Erasmus e studenti di altre università che si trovino in loco per motivi di studio.

Il servizio di ristorazione a gestione diretta, impegna oltre 1/3 del personale dell'Ente. Su 59 unità lavorative in servizio nel 2016, infatti, nel Settore Mensa, Magazzino e Controllo Qualità (HACCP) hanno prestato servizio n. 22 dipendenti (n.1 Funzionario responsabile del Settore, 16 tra cuochi, addetti alle verdure, 1 macellaio, 1 magazziniere, 3 assistenti amministrativi).

Nel 2017 l'ERSU ha erogato nella sede centrale di Sassari un totale di 195.818 pasti, mentre nelle sedi decentrate di Alghero, Nuoro, Olbia e Oristano un totale di 21.838 pasti, per un totale complessivo di 217.656 pasti.

Il tariffario della mensa è suddiviso secondo le fasce di reddito degli studenti, da un costo minimo di € 2,10 a un massimo di € 7,00. Nel corso del 2017 si è applicato il nuovo tariffario entrato in vigore a ottobre 2015, che prevede il costo del pasto per gli studenti universitari variabile da un minimo di € 2,10 e un massimo di € 4,50, agevolando così le fasce di studenti che nel passato avevano rinunciato a consumare un pasto completo nelle Mense Universitarie.

L'attività del settore, durante il 2017, si è consolidata sul potenziamento degli standard quantitativi e qualitativi del Servizio Ristorazione della mensa a gestione diretta dell'Ente oltre che alla cura e definizione delle attività legate alla accoglienza e gradimento del sempre crescente afflusso di utenza registrato in questo periodo dell'anno come dimostra il grafico sintetico di seguito riportato.

Come si evince dalla lettura dei dati riportati nella seguente tabella, l'andamento del numero di pasti erogati nell'anno 2017 (195.818) rispetto all'anno precedente (173.380), rileva il costante incremento d'utenza rispondendo così agli obiettivi posti dal POA 2017 di monitoraggio e mantenimento degli standard qualitativi e quantitativi del servizio di ristorazione dell'Ente.

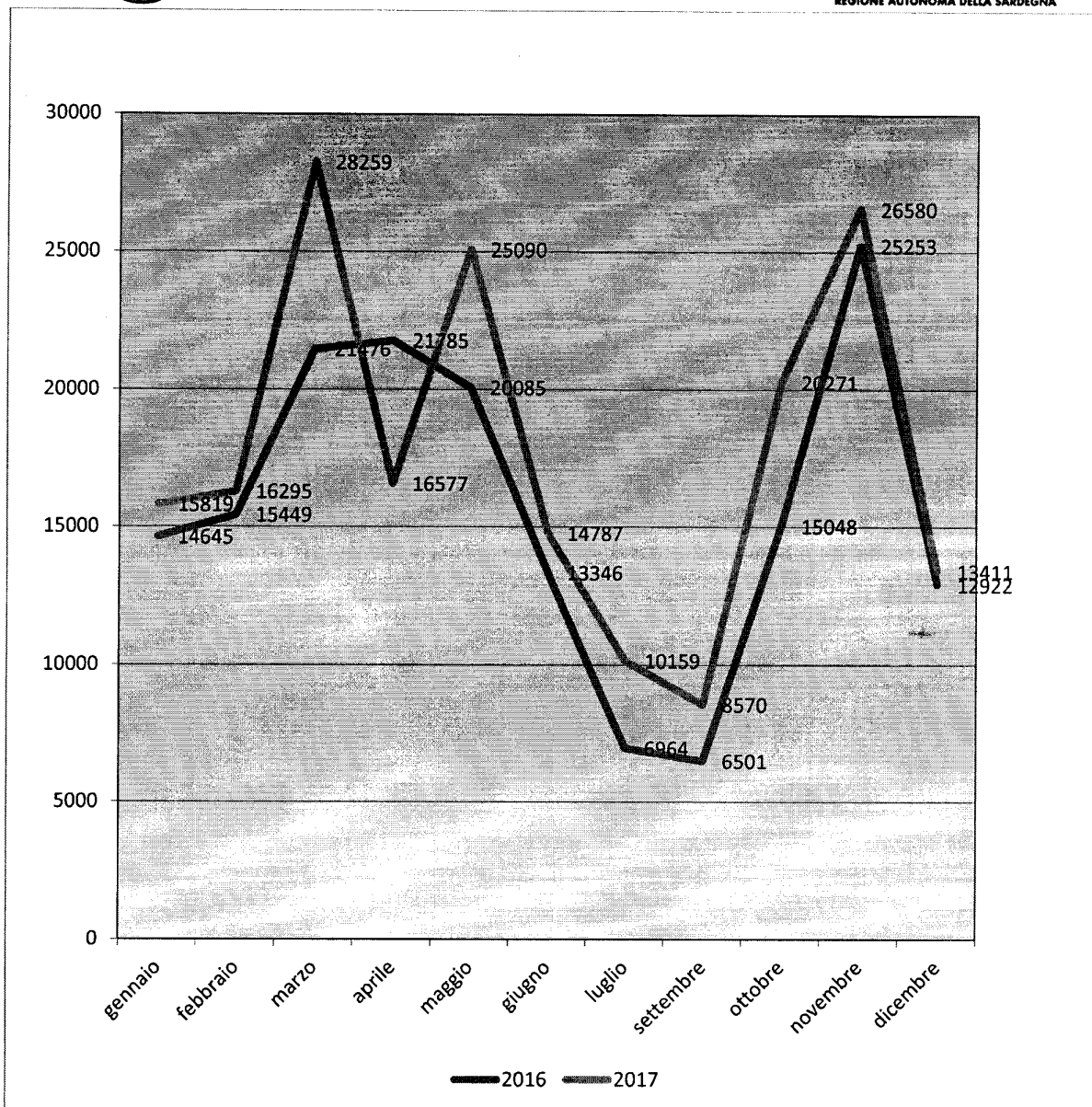

Servizi di ristorazione

Mensa	N. coperti	N. pasti erogati (per fascia reddituale)	Costo pasti per fascia reddituali	Entrate totali
Via dei Mille (Gestione diretta)	450	Fascia 1a : 71.967	€ 2,10	€ 151,130,70
		Fascia 1b : 37.312	€ 2,30	€ 85.817,6
		Fascia 2a : 25.948	€ 2,70	€ 70.059,60
		Fascia 2b : 11.027	€ 3,00	€ 33,081,00
		Fascia 3a : 4.527	€ 3,30	€ 14.939,10
		Fascia 3b : 16.653	€ 3,80	€ 63.281,40
		Fascia 4a: 5.753	€ 4,00	€ 23.012,00
		Fascia 4b : 5936	€ 4,50	€ 26.712,00

Mensa	N. coperti	N. pasti erogati (per fascia reddituale)	Costo pasti per fascia reddituali	Entrate totali
Sede di Nuoro(Ristorante convenzionato)		Fascia 1a: 3224	€ 2,10	€ 6.770,40
		Fascia 1b: 1522	€ 2,30	€ 3.500,60
		Fascia 2a: 747	€ 2,70	€ 2.016,90
		Fascia 2b: 322	€ 3,00	€ 966,00
		Fascia 3a : 24	€ 3,30	€ 79,20
		Fascia 3b : 146	€ 3,80	€ 554,80
		Fascia 4a : 4	€ 4,00	€ 16,00
		Fascia 4b: 23	€ 4,50	€ 103,50
Sede Oristano (Ristorante convenzionato)		Fascia 1a: 1610	€ 2,10	€ 3.381,00
		Fascia 1b: 917	€ 2,30	€ 2.109,10
		Fascia 2a: 338	€ 2,70	€ 912,60
		Fascia 2b: 432	€ 3,00	€ 1.296,00
		Fascia 3a : 24	€ 3,30	€ 79,20
		Fascia 3b: 146	€ 3,80	€ 554,80
		Fascia 4a: 4	€ 4,00	€ 16,00
		Fascia 4b:23	€ 4,50	€ 103,50
Sede Olbia (Ristorante convenzionato)		Fascia 1a: 1169	€ 2,10	€ 2.454,90
		Fascia 1b: 818	€ 2,30	€ 1.881,40
		Fascia 2a: 572	€ 2,70	€ 1.544,40
		Fascia 2b: 471	€ 3,00	€ 1.413,00
		Fascia 3a : 417	€ 3,30	€ 1.376,10
		Fascia 3b: 230	€ 3,80	€ 874,00
		Fascia 4a: 724	€ 4,00	€ 2.896,00
		Fascia 4b: 516	€ 4,50	€ 2.322,00
Sede Alghero (Ristorante convenzionato)		Fascia 1a: 2938	€ 2,10	€ 6.169,80
		Fascia 1b: 1569	€ 2,30	€ 3.608,70
		Fascia 2a: 996	€ 2,70	€ 2.689,20
		Fascia 2b: 554	€ 3,00	€ 1.662,00
		Fascia 3a : 479	€ 3,30	€ 1.580,70
		Fascia 3b: 188	€ 3,80	€ 714,40
		Fascia 4a: 162	€ 4,00	€ 648,00
		Fascia 4b: 156	€ 4,50	€ 702,00



Costo Servizio di ristorazione

Costi	Mensa via dei mille	Ristorazione Alghero	Ristorazione Olbia	Ristorazione Oristano	Ristorazione Nuoro
Servizi di ristorazione (se in convenzione o dato in appalto)		59.808,32	48.095,84	32.500,00	59.065,00
Utenze (idriche, elettriche, telefoniche, ecc.)	88.221,80				
Acquisti materiali di consumo	474.916,46				
Servizi (pulizia, lavanderia, vigilanza, ecc.)	13.583,48				
Manutenzioni ordinarie	15.875,57				
Altri costi (assicurazioni, ecc)					
Costo del personale	906.663,56				



REGIONE AUTONOMA DE SARDIGNA
REGIONE AUTONOMA DELLA SARDEGNA

Riepilogo Entrate – Uscite 2017

Entrate	Importo
Trasferimenti dello Stato (Fondo integrativo statale)	3.314.280,42
Trasferimenti dello Stato (Funzioni delegate)	604.444,40
Trasferimenti della Regione (Spese di funzionamento)	4.522.000,00
Trasferimenti della Regione (Borse di studio)	1.871.280,00
Trasferimenti della Regione (Contributo fitto casa)	
Tassa regionale per il diritto allo studio	1.505.877,00
Trasferimenti da altri Enti pubblici	
Trasferimenti da altri Enti privati	263.250,00
Servizi abitativi resi agli studenti	721.958,66
Servizi di ristorazione resi agli studenti	1.351.810,95
Altri Servizi resi agli studenti	6.896,14
Recupero borse di studio/altri benefici resi agli studenti	141.169,94
Altre entrate correnti (rimborso credito IVA e altri rimborsi)	953.199,48
Trasferimenti della Regione (Contributo spese di investimento)	2.098.761,42
Alienazione di beni patrimoniali	
Accensione di mutui o prestiti	
Partite di giro	1.240.683,16
Totale Entrate	18.595.611,57
Uscite	Importo
Spese per gli organi di amministrazione e controllo	200.639,66
Spese per il personale	3.471.150,99
Trasferimenti correnti agli studenti	8.901.215,09
Rimborso tassa regionale per il diritto allo studio	113.680,00
Spese per servizi abitativi	1.190.684,05
Spese per servizi di ristorazione	1.250.719,21
Interessi passivi	
Altre spese correnti	996.799,60
Acquisto immobili	2.119.884,60
Rimborso di mutui	
Partite di giro	1.240.683,16
Totale Uscite	19.485.456,36



REGIONE AUTONOMA DE SARDIGNA
REGIONE AUTONOMA DELLA SARDEGNA

Comunicazione istituzionale e trasparenza

La Direzione Generale, in armonia con gli obiettivi del Consiglio di Amministrazione, ha stabilito una linea di attività tesa alla creazione di un nuovo sistema di relazione con il contesto sia esterno che interno all'Ente, attraverso una serie di iniziative.

Uno dei principali interventi di rinnovamento è stato quello di dotare l'ERSU di nuovi strumenti di comunicazione: ERSU di Sassari ha fatto per la prima volta il suo ingresso sui social media, con l'apertura della pagina Fb nel mese di febbraio 2017, che ha portato immediatamente a centinaia di visualizzazioni quotidiane e a sfiorare i 1100 like in poco meno di tre mesi. Inoltre è stato riattivato il canale YOUTUBE di ERSU Sassari, che non veniva aggiornato da oltre due anni, all'interno del quale ora è possibile trovare i nuovi prodotti multimediali e videointerviste realizzate dall'addetta stampa.

Il primo grande evento di comunicazione è stato la realizzazione dell'educational tour, riservato ai giornalisti, all'interno del cantiere della EX Fondazione Brigata Sassari. L'evento ha portato grande visibilità all'Ente con l'uscita di numerosi articoli sui principali quotidiani sardi e sulle televisioni regionali, come Videolina e Rai 3.

Nuova strategia di comunicazione anche per raccontare il mondo della Mensa di via dei Mille: quotidianamente vengono realizzate delle INFOGRAFICHE, abbinate ad uno storytelling mirato, per raccontare i menu giornalieri e invogliare, così, gli studenti e le studentesse a frequentare di più il servizio. Questi nuovi strumenti vengono veicolati attraverso il sito aziendale www.ersusassari.it e nella FanPage FB ERSU Sassari. Negli ultimi mesi si è notato un incremento di presenze quotidiane, sia a pranzo che a cena, all'interno della Mensa.

Hanno avuto adeguato rilievo e pubblicità i già descritti eventi a carattere culturale, informativo e di sensibilizzazione, in cui l'ERSU ha avuto un fondamentale ruolo da protagonista: in primis il corso di AUTODIFESA femminile, organizzato in collaborazione con il SISM di Sassari all'interno della Residenza di via Padre Manzella e che ha portato grande visibilità mediatica all'ERSU per l'importante carattere sociale dell'evento. Così come è stato per il Concorso Fotografico "Un sol mar y la palabra" che non solo ha riscosso un grande successo all'interno della comunità studentesca, ma anche di pubblico: ventidue opere in concorso, un workshop gratuito di formazione fotografica offerto da ERSU a tutti i concorrenti, tramite la collaborazione gratuita con l'Associazione GRECAM che ha offerto il Tutor (un fotografo d'arte) per i ragazzi, un premio in denaro ai primi tre classificati frutto degli incassi delle lavatrici automatiche dislocate all'interno delle residenze. Inoltre, la volontà dello scrivente DG di realizzare la mostra all'interno della residenza "Sa Domo e Carrera Longa" si è rivelata vincente perché è servita ad aprire alla città una delle palazzine più belle della vecchia Sassari e a coinvolgere nell'evento anche gli studenti residenti nella struttura, che si sono sentiti meno isolati rispetto a chi vive in residenze più coinvolte in attività di questo tipo. Terzo grande evento nei primi cinque mesi del 2017, la collaborazione con SISM e Offi_Cine (Laboratorio di Cinema del Dipartimento di Scienze Umanistiche e Sociali di UNISS): è stato realizzato uno spot contro l'omofobia ed è stato presentato ufficialmente al pubblico e alla stampa nel corso della Giornata Mondiale contro l'Omofobia, oltre ad essere trasmesso in loop all'ingresso della Mensa in via Padre Manzella e poco prima delle lezioni universitarie. ERSU ha realizzato e distribuito la spilla "Love in Love – ERSU Sassari" volta a sensibilizzare la popolazione studentesca sul tema.

Si è realizzata la NUOVA GUIDA AI SERVIZI di ERSU SASSARI, in collaborazione con il Settore Diritto allo Studio, con una linea grafica accattivante, moderna ma soprattutto chiara e incisiva su tutto quello che l'Ente realizza e promuove per garantire il diritto allo studio. La guida è stata realizzata cercando di rendere parte attiva gli studenti e le studentesse di ERSU: sono stati selezionati sei testimonial, provenienti dai più disparati settori di studio e oltre di differenti etnie. A rappresentare la multiculturalità sono stati scelti una



REGIONE AUTONOMA DE SARDIGNA
REGIONE AUTONOMA DELLA SARDEGNA

studentessa e uno studente di Giurisprudenza del nuorese, uno studente ligure ed una studentessa pugliese entrambi iscritti in Medicina, una studentessa in Mediazione Linguistica e culturale originaria del Marocco ed un futuro medico proveniente dalla Costa d'Avorio. Grazie alla loro collaborazione è stato realizzato un nuovo servizio fotografico che comprende e mette in luce al meglio tutti i servizi di ERSU Sassari. La guida è stata inoltre presentata alla stampa, attraverso un comunicato, con ottimi riscontri.

Per la prima volta ERSU Sassari ha preso parte alle Giornate dell'Orientamento di UNISS (#scelgouniss) in maniera attiva e partecipe. Non solo, quindi, il presidio degli addetti dell'Ente all'interno di un punto informativo dedicato, tra le decine degli stand presenti nel padiglione UNISS, ma quest'anno si è espressamente richiesta, ottenendola, una sala conferenze dove poter incontrare futuri studenti e studentesse per una esposizione più approfondita (attraverso slide e video) dei servizi che il nostro ente offre per garantire il diritto allo studio. L'iniziativa è stata molto apprezzata non solo dalla popolazione studentesca ma anche da tutti i docenti dei Dipartimenti di Uniss. Per l'occasione sono state realizzate le matite #ersusassari e una Shopper riportante la scritta "KEEP CALM & GRADUATE WITH ERSU SASSARI" che sono andate letteralmente a ruba all'interno del salone dello studente, creando un ritorno di immagine non indifferente.

L'ERSU ha inoltre concluso due importanti accordi volti a migliorare i servizi per gli studenti: il primo, più importante, quello con l'Azienda Trasporti Pubblici di Sassari, che, nell'ambito della definizione delle nuove linee urbane ha migliorato e incrementato le corse dai Dipartimenti universitari verso la Mensa nella fascia oraria tra le 12.30 e le 14, per garantire a tutti la possibilità di raggiungere il servizio più agevolmente. È stato siglato un accordo anche con la Cooperativa Teatro e/o Musica, oltre l'annuale accordo con il Cedac Sardegna, per offrire la possibilità agli studenti di partecipare ad eventi di alto spessore culturale che altrimenti non potrebbero permettersi, con sconti considerevoli o – per un certo numero di ingressi – la totale gratuità del biglietto.

Nel corso della prima parte del 2017 sono stati realizzati dodici comunicati stampa e tre eventi/conferenze aperte alla stampa: questo ha permesso di migliorare la reputazione dell'ente negli organi di informazione. Per quanto afferente alla comunicazione nel sito istituzionale dell'Ersu: settimanalmente si provvede per quanto riguarda il servizio mensa alla pubblicazione del menù settimanale e dei menù giornalieri i quali variano giorno per giorno; nella home page – sezione NEWS E AVVISI pubblicazione di comunicazioni riguardanti servizi vari; è stata inoltre creata la sezione 'restituzioni' contenente articoli, riferimenti normativi e modulistica varia.

Si rappresenta infine, che è stato avviato l'iter per la definizione di un protocollo d'intesa tra l'Agenzia Laore Sardegna e l'ERSU, nel rispetto dei compiti istituzionali dell'Agenzia e dell'ERSU, avente ad oggetto una collaborazione tesa allo sviluppo e alla valorizzazione delle attività di educazione al consumo consapevole veicolate attraverso il servizio mensa, che contribuisca a rafforzare la saggezza alimentare fra gli studenti e segnatamente a rinsaldare il legame con il territorio.

- L' 11 settembre 2017 uno, tra i più giovani cuochi della mensa dell'ERSU Sassari, è stato il protagonista della prima puntata di Chopped Italia in onda su Food Network, il reality culinario più famoso al mondo. Grazie al supporto del Direttore Generale, le cucine e la mensa ERSU hanno ricevuto la visita della troupe di Food Network, per realizzare un breve servizio sulla vita lavorativa del cuoco concorrente; con la messa in onda della puntata e la vittoria del giovanissimo cuoco dipendente dell'ERSU di Sassari, in settembre l'Ente ha avuto un ritorno di visibilità notevole, registrando un traffico complessivo di circa 20 mila visualizzazioni dei post sulla Fanpage di fb in merito a questo topic.



REGIONE AUTONOMA DE SARDIGNA
REGIONE AUTONOMA DELLA SARDEGNA

- A settembre inoltre, per la prima volta l'ERSU Sassari si è proposto e confrontato in Europa. Dal 20 al 23 settembre 2017 una delegazione dell'ente era a Bruxelles per l'evento HousErasmus+ in rappresentanza della Sardegna e dell'Italia. A questo importante evento internazionale dedicato alle politiche di housing erano presenti numerose delegazioni provenienti da tutta Europa, in rappresentanza dei quattro attori principali: università, provider di alloggi e servizi sia pubblici che privati, associazioni studentesche e organismi di raccordo tra istituzioni. Il progetto HousErasmus+ è stato cofinanziato dal programma Erasmus+ nell'ambito dell'asse 3 sulla Cooperazione avanzata (EACEA / 33/2014) e mira a individuare le sfide e le migliori pratiche attorno ai servizi di alloggio per gli studenti in mobilità e chi partecipa a traineeship internazionali. ERSU Sassari ha stretto delle relazioni con realtà francesi, spagnole e ungheresi per promuovere azioni di partenariato in progetti europei.
- Nella settimana mondiale dell'allattamento al seno, l'ERSU Sassari era presente con il proprio sostegno e contributo alla terza edizione della Bancarella del "Latte di mamma a millimetro 0", organizzata da ATS-ASSL Sassari al mercato Campagna Amica della Coldiretti, in collaborazione con l'Agenzia Laore Sardegna il 7 ottobre. Hanno preso parte all'iniziativa un gruppo di studenti di medicina che hanno sensibilizzato e informato i cittadini e le cittadine sull'importanza dell'allattamento al seno.
- Il Direttore Generale ha intrapreso una serie di azioni volte a creare maggiore collaborazione tra Uniss ed ERSU sul tema delle Relazioni Internazionali. Ha voluto quindi incontrare personalmente il Presidente dell'Associazione Studenti Erasmus Sassari, il delegato del Rettore alle relazioni Internazionali, e il Dirigente per studiare insieme delle strategie per migliorare i servizi agli studenti in mobilità e dare quindi gambe alle good practices emerse dal progetto Houserasmus+ di Bruxelles. Come primo intervento di ospitalità, è stata offerta una cena a tutti gli studenti Erasmus incomig (circa 150) arrivati in città per il primo semestre di lezioni. La cena, con menu a tema sardo, si è svolta nei locali della mensa il 27 ottobre scorso e ha visto la partecipazione, oltre ai rappresentanti delle relazioni internazionali di Uniss, anche l'Assessore alle politiche giovanili del Comune di Sassari. Tutti gli studenti sono stati omaggiati della shopper firmata "ERSU Sassari" con all'interno (una matita con il logo ERSU) e la Guida ai Servizi tradotta in inglese.
- L'ente ha raggiunto un ottimo livello di visibilità sulla stampa locale grazie anche ad un altro importante tassello dell'operato nel corso del 2017, ovvero la firma della convenzione con EDISU Piemonte per il riuso degli stessi software per la gestione dei servizi agli studenti. Questo importante progetto consentirà all'ente di risparmiare circa 100 mila euro all'anno che potranno essere reinvestiti in servizi agli studenti.
- Il Direttore Generale ha accolto la proposta del referente del progetto Formed dell'Università di Sassari e in dicembre gli studenti stranieri hanno realizzato nei locali della Mensa e con la supervisione dei cuochi di ERSU, una torta celebrativa per la manifestazione annuale dedicata allo scambio di auguri per le festività di fine anno all'Università di Sassari.
- Sempre in dicembre le porte di ERSU Sassari si sono aperte per accogliere un'iniziativa firmata da Coldiretti: è stato presentato ufficialmente alla stampa, nei locali della mensa, l'agnello sardo igp. Per l'occasione i cuochi di ERSU Sassari hanno preparato delle pietanze a base di agnello che sono state inoltre servite a tutti gli studenti presenti in mensa quel giorno.

L'attività ordinaria dell'Ente è stata pertanto garantita, insieme a tutte le azioni di innovazione descritte nella presente relazione illustrativa.

Il Direttore Generale
F.to Antonello Arghittu

Da "presidenza.dirgen@pec.regione.sardegna.it" <presidenza.dirgen@pec.regione.sardegna.it>
A "consiglioregionale@pec.crsardegna.it" <consiglioregionale@pec.crsardegna.it>
Cc "pi.assessore@pec.regione.sardegna.it" <pi.assessore@pec.regione.sardegna.it>
Data lunedì 27 agosto 2018 - 13:23

**RAS-Prot. N. 2018/16057 39/19 Consiglio regionale per l'esame di competenza -
Trasmissione deliberazione della Giunta regionale del 31.7.2018 concernente Relazione
sull'attività degli Enti regionali per il diritto allo studio universitario. Anno 2017. L.R. 15
maggio 1995, n. 14, articolo 2 e L.R. 23 agosto 1995, n. 20, articolo 30**

Allegato(i)

LETT39-19Consiglio.pdf (123 Kb)
DEL39-19.zip (3353 Kb)
Segnatura.xml (3 Kb)